Hore btē Marie vir-
ginis secundum vsum
insignis ac p̄clare ec-
clesie Sar̄. totaliter ad
longū & in tali volumi-
ne sicuti perātea in ciui-
tate London impresse
fuere atq; ordinate nu-
perrime Impresse Ro-
thomagi Impensis ho-
nesti viri Jacobi cousin
bibliopole eadem in vr-
be ante edem fratrū mi-
norū moram habentis.

A 8 [illegible] 13

God ✠ be in my heed
And i myn vnderstandynge
God ✠ be in myn eyen
And in myn lokynge
God ✠ be in my mouth
And in my spekynge
God ✠ be in my herte
And in my thynkynge
God ✠ be at myn ende
And my departynge.

A.i.sar.

[illegible] london

¶ An almanacke for .xxiiii. yers.

Numerus annorum.	Pascha.	Aure⁹. nūer⁹.	L. dominical.	
m.d.xxiii	v.apri.	iiii	D	
m.d.xxiiii	xxvii.mar.	v	B	C
m.d.xxv	xvi.apri.	vi	A	
m.d.xxvi	i.apri.	vii	G	
m.d.xxvii	xxi.apri.	viii	F	
m.d.xxviii	xii.apri.	ix	D	E
m.d.xxix	xxviii.mar.	x	C	
m.d.xxx	xvii.apri.	xi	B	
m.d.xxxi	ix.apri.	xii	A	
m.d.xxxii	xxxi.mar.	xiii	F	G
m.d.xxxiii	xiii.apri.	xiiii	E	
m.d.xxxiiii	v.apri.	xv	D	
m.d.xxxv.	xxviii.mar.	xvi	C	
m.d.xxxvi	xvi.april.	xvii	A	G
m.d.xxxvii	i.april.	xviii	G	
m.d.xxxviii	xxi.apri.	xix.	F	
m.d.xxxix	vi.apri.	i	E	
m.d.xl	xxviii.mar.	ii	C	B
m.d.xli	xvii.apri.	iii	B	
m.d.xlii	ix.apri.	iiii	A	
m.d.xliii	xxv.mar.	v	G	
m.d.xliiii	xiii.april.	vi	E	F
m.d.xlv	v.aprillis.	vii	D	
m.d.xlvi	xxv.april.	viii	C	

¶ De ieiuniis quatuor tꝑm anni

Post crux/post cineres/post ſpiritus: atq; lucie
Mercurii/veneris/ſabbata ieiunia fient.

¶ Annus habet menſes.xii. Hebdomadas.lii.et diem vnum. Et habet dies.ccclxv.et horas ſex.

KL Januarius habet dies
xxxi. Luna vero. xxx.
Nox habet horas. xvi. Dies. viii.

iii	A	Circūciſio domini	i
	b	octa. ſancti ſtephani	ii
xi	c	octa. ſ. iohannis	iii
	d	octa. ſ. innocētium	iiii
xix	e	octa. ſ. thome mar.	v
viii	f	Epyphania dñi	vi
	g	felicis ⁊ ianuarii	vii
xvi	A	luciani pbr̄i ⁊ ſocio.	viii
v	b	ſancti iudoci	ix
	c	pauli p̄mi heremite	x
xiii	d	Sol in aq̄rio.	xi
ii	e	archadii martyris	xii
	f	octa. epypha. Hylarii.	xiii
x	g	felicis pbr̄i	xiiii
	A	ſancti mauri abbatis	xv
xviii	b	marcelli ~~pape~~	xvi
vii	c	depoſitio. ſ. anthonii	xvii
	d	ſctē priſce vgīs	xviii
xv	e	ſctī vulfrani epī	xix
iiii	f	ſebaſtia. ⁊ fabia. mar.	xx
	g	agnetis virginis	xxi
xii	A	vincentii mar.	xxii
i	b	ſctē emerētiane	xxiii
	c	ſancte thymothei	xxiiii
ix	d	Cōverſio ſcti pauli	xxv
	e	policarpi epī ⁊ mar.	xxvi
xvii	f	iuliani epī	xxvii
vi	g	agnetis ſcdo	xxviii
	A	valerii epī	xxix
xiiii	b	ſctē batildis regine	xxx
iii	c	ſaturnini ⁊ victoris	xxxi

Primus dies mēſis: et ſeptima truncat vt enſis. .·.

Februarii

KL Februariꝰ habet dies. xxviii. Luna vero. xxix

¶ Nox hʒ horas. xiiii. Dies. x.

	d	brigide vgi. ignacii ep̄i	i
xi	e	Purificatio bt̄e marie	ii
xix	f	ſancti blaſii ep̄i	iii
viii	g	ſancti gilberti	iiii
	A	Agathe vgis ⁊ mar.	v
xvi	b	vedaſti ⁊ amandi	vi
v	c	ſancti auguli ep̄i	vii
	d	pauli ep̄i. Luci. ⁊ ciri.	viii
xiii	e	appollonie vgis	ix
ii	f	ſcolaſtice vgis	x
	g	eufraſie vginis	xi
x	A	eulalie. Sol i piſce.	xii
	b	vulfrani ep̄i	xiii
xviii	c	valētini martyris.	xiiii
vii	d	fauſtini ⁊ iouite	xv
	e	iuliane vgis ⁊ mar.	xvi
xv	f	policronii ep̄i ⁊ mar.	xvii
iiii	g	ſymeonis ep̄i ⁊ mar.	xviii
	A	ſabini / iuliane. mar.	xix
xii	b	mildrede vgis	xx
i	c	ſexagita nouē mar.	xxi
	d	Chatedra ſcti petri	xxii
ix	e	Locus biſexti	xxiii
	f	Mathie apoſtoli	xxiiii
xvii	g	Inuentio ſcti pauli	xxv
vi	A	neſtoris ep̄i	xxvi
	b	ſancti auguſtini	xxvii
xiiii	c	oſvvaldi ep̄i ⁊ cō.	xxviii

¶ Quarta ſubit mortem: proſternit tercia fortem.

KL Martiꝰ hꝫ dies.xxxi.
Luna vero.xxx.

¶ Nox habet horas.xii. Dies.xii

iii	d	ſcti dauid epi	i
	e	cedde epi ⁊ ꝯfeſſo.	ii
xi	f	martini ⁊ aſterii	iii
	g	ſancti adriani	iiii
xix	A	foce/euſebii/ꝑpetue	v
viii	b	victorinis ⁊ victorini	vi
	c	ꝑpetue ⁊ felicitatis.	vii
xvi	d	depoſitio ſcti felicis	viii
v	e	quadraginta mar.	ix
	f	agape vĩgis	x
xiii	g	quirioni ⁊ candidi	xi
ii	A	gregorii ~~pape~~	xii
	b	theodore matrone	xiii
x	c	¶ Sol iarie. Eq̄noct.	xiiii
	d	longini marty	xv
xviii	e	hylarii ⁊ tacoani	xvi
vii	f	p̄tricii epi. gertrudis	xvii
	g	edwardi regis	xviii
xv	A	Ioſephꝫ ſpõſi marie.	xix
iiii	b	cuthberti abbatis	xx
	c	benedicti abbatis	xxi
xii	d	affrodoſii epi	xxii
i	e	theodori pbri	xxiii
	f	agapiti martyris.	xxiiii
ix	g	Annũciatio dñica.	xxv
	A	caſtoris martyris	xxvi
xvii	b	Reſurrectio dñi	xxvii
vi	c	drothee virgis	xxviii
	d	ſancti victorini	xxix
xiiii	e	ſancti quirini	xxx
iii	f	aldelmi epi	xxxi

¶ Primus madẽtem: diſrumpit quarta bibentem.

Aprilis.

Aprilis habet dies .xxx.
Luna vero .xxix.
Nox hʒ horas .xiiii. Dies .x.

	g	theodore virginis	i
xi	A	marie egyptiace	ii
	b	richardi ep̄i	iii
xix	c	ambroſii ep̄i	iiii
viii	d	martiani ⁊ marcia.	v
xvi	e	ſixti pape ⁊ mar	vi
v	f	ſancte euphemie	vii
	g	egyſippi ſociorūqȝ ei⁹.	viii
xiii	A	perpetui ep̄i	ix
ii	b	paſſio ſeptē virginū	x
	c	ſancti guthlaci	xi
x	d	Sol ī tauro.	xii
	e	Julii pape	xiii
xviii	f	tyburcii ⁊ valeriani.	xiiii
vii	g	oſwaldi archiep̄i	xv
	A	ſancti yſidori	xvi
xv	b	aniceti pape	xvii
iiii	c	eleutherii ⁊ anthie	xviii
	d	alphegi ep̄i ⁊ mar.	xix
xii	e	victoris pape	xx
i	f	ſymeonis ep̄i ⁊ mar.	xxi
	g	ſancte ſotheris	xxii
ix	A	Scti georgii mar.	xxiii
	b	vvilfridi ep̄i	xxiiii
xvii	c	Marci euangeliste	xxv
vi	d	ſcti cleti pape	xxvi
	e	anaſtaſii pape	xxvii
xiiii	f	vitalis martyris	xxviii
iii	g	petri mediolañ.	xxix
	A	depo. ſ. erkenvvaldi.	xxx

Denus et vndenus: eſt mortis vulnere plenus.

KL Mayus hʒ dies.xxxi.
Luna vero. xxx.

Nox hʒ horas.viii Dies.xvi.

xi	b	Philippi et iacobi	i
	c	athanaſii ep̄i	ii
xix	d	Inuētio ſcte crucis	iii
viii	e	fe. corone ſpinee dn̄i	iiii
	f	ſancti godardi	v
xvi	g	iohis ante portā lati.	vi
v	A	iohis de beuerlaco	vii
	b	apparitio ſcti mihae.	viii
xiii	c	tranſlatio ſcti nicolai	ix
ii	d	gordiani ꝛ epymachi	x
	e	anthonii martyris	xi
x	f	nerei/achilei/ꝛ pācra	xii
	g	ſeruatii confeſ.	xiii
xviii	A	Sol in gemini	xiiii
vii	b	yſodoris martyris	xv
	c	brandini ep̄i	xvi
xv	d	trāſ. ſcti benardi	xvii
iiii	e	dioſcori martyris	xviii
	f	Dunſtani ep̄i ꝛ cōfeſ.	xix
xii	g	ſcti benardini	xx
i	A	helene regine	xxi
	b	iuliane virginis	xxii
ix	c	deſiderii martyris	xxiii
	d	trāſ. ſcti frāciſci	xxiiii
xvii	e	adelmi ep̄i ꝛ ꝯfeſ.	xxv
vi	f	Auguſtini ap̄li.	xxvi
	g	ſcti bede pbr̄i	xxvii
xiii	A	germani ep̄i pari.	xxviii
iii	b	coronis marty.	xxix
	c	felicis ~~pape~~	xxx
xi	d	petronille v̄ginis	xxxi

Tercius occidit: et ſeptimus ora relidit.

Junii.

KL Junii habet dies. xxx.
Luna vero. xxix

Nox hʒ horas. vi. Dies. xviii.

	e	nicomedis martyꝛ	i
xix	f	marcellini ꝛ petri	ii
viii	g	ſancti eraſmi	iii
vi	A	ſancti petrocii	iiii
xv	b	bonifacii ſocioꝝ ſuoꝝ	v
	c	mellonis archiepĩ	vi
xiii	d	tranſ. ſcti vulſtani	vii
ii	e	medardi ꝛ gildardi	viii
	f	tranſ. ſcti edmundi	ix
x	g	yuonis confeſſoꝛis	x
	A	barnabe aplĩ	xi
xviii	b	baſilidis/ cirini/ ꝛ nabo.	xii
vii	c	anthonii Sol i cā.	xiii
	d	baſilii epĩ	xiiii
xv	e	viti/ mode. ꝛ creſcēti	xv
iiii	f	trāſ. ſcti richardi	xvi
	g	ſcti botulphi	xvii
xii	A	marci ꝛ marcellia.	xviii
i	b	geruaſii ꝛ pꝛothaſii	xix
	c	trāſ. ſcti edvvardi	xx
ix	d	vvalburge ꝟgis.	xxi
	e	ſancti albani marty.	xxii
xvii	f	ethedꝛe Vigil.	xxiii
vi	g	Natiuit. Iohis ba	xxiiii
	A	trāſ. ſcti eligi epĩ	xxv
xiiii	b	iohis ꝛ pauli	xxvi
iii	c	ſancti creſcentis	xxvii
	d	leonis pape. Vigil.	xxviii
xi	e	Petri ꝛ pauli apłoꝝ.	xxix
	f	Cōmemorā. ſ. pauli	xxx

Venus paleſcit: quindenus federa neſcit.

Julii.

KL Julii habet dies.xxxi.
Luna vero.xxx.

¶Nox hʒ horas.viii. Dies.xvi.

xix	g	octa.iohis baptiſte	i
viii	A	viſitatio btē marie	ii
	b	tranſ.ſcti thome apli	iii
xvi	c	tranſ.ſancti martini	iiii
v	d	zoe v̄gis ꝛ marty.	v
	e	octa.aploꝝ petri ꝛ pauli	vi
xiii	f	[redacted]	vii
ii	g	depo.ſcti gribaldi	viii
	A	cirilii ep̄i	ix
x	b	ſeptē fratrū marty.	x
	c	tranſ.ſcti benedicti	xi
xviii	d	naboꝛis ꝛ felicis	xii
vii	e	pꝛiuati martyꝛis	xiii
	f	¶ Sol in leone	xiiii
xv	g	trāſ.ſcti ſwithuni	xv
iiii	A	trāſ.ſcti oſmundi.	xvi
	b	kenelmi regis ꝛ mar.	xvii
xii	c	arnulphi ep̄i	xviii
i	d	rufine ꝛ iuſtine	xix
	e	margarete v̄gis	xx
ix	f	pꝛaxedis v̄ginis	xxi
	g	Marie magdalene.	xxii
xvii	A	appollinaris ep̄i	xxiii
vi	b	criſtine v̄gi Vigil.	xxiiii
	c	Iacobi apo.xpo.m.	xxv
xiiii	d	Anne m̄ris marie	xxvi
iii	e	ſeptē doꝛmientium	xxvii
	f	ſanſonis ep̄i	xxviii
xi	g	felicis ꝛ ſocioꝝ ei⁹	xxix
xix	A	abdon ꝛ ſennes	xxx
	b	germani ep̄i altiſſiodo.	xxxi

¶ Tredecimus mactat: iulii denus labefactat.

Auguſti.

KL Auguſtus habet dies. xxxi. Luna vero. xxx.

¶ Nox habet horas. x. Dies. xiiii

viii	c	Petri ad vincula	i
xvi	d	ſtephani [redacted]	ii
v	e	Inuentio ſtephani.	iii
	f	Juſtini pbri	iiii
xiii	g	Feſtū niuis. oſvvaldi	v
ii	A	Tranſfiguratio dñi	vi
	b	Feſtum nois ieſu	vii
x	c	ciriaci ſociorūqȝ eius	viii
	d	romani mar. Vigil.	ix
xviii	e	Laurentii marty.	x
vii	f	Tyburcii marty.	xi
	g	ſancte clare	xii
xv	A	ppoliti ⁊ ſocioꝝ eiꝰ	xiii
iiii	b	euſebii. Vigilia.	xiiii
	c	Aſſūptio btē marie	xv
xii	d	rochi. ¶ Sol i ꝟgīe	xvi
i	e	octa. ſ. laurentii	xvii
	f	agapiti martyris	xviii
ix	g	ſcti magni martyris.	xix
	A	ludouici epi	xx
xvii	b	ſancti bernardi	xxi
vi	c	octa. aſſūp. btē ma.	xxii
	d	thimothei. Vigil.	xxiii
xiiii	e	Bartholomei apli	xxiiii
iii	f	ludouici regis	xxv
	g	ſanti ſeuerini	xxvi
xi	A	ſancte ruffi mar.	xxvii
xix	b	ſancti auguſtini	xxviii
	c	decolatio iohis bap.	xxix
viii	d	felicis ⁊ audati	xxx
	e	cuthberte ꝟgis	xxxi

¶ Prima necat fortem: perditqȝ ſecunda cohortem.

KL September habet dies xxx. Luna vero. xxix.

¶ Nox hz horas. xii. Dies. xii.

xvi	f	egidii abbatis	i
v	g	onthoni mar.	ii
	A	ordinatio .s. gregorii.	iii
xiii	b	trās.s.cuthberti	iiii
ii	c	bertini abbatis	v
	d	sancti eugenii	vi
x	e	euurcii epi.	vii
	f	Natiuitas btē marie.	viii
xviii	g	gorgonii martyris.	ix
vii	A	siluii epi	x
	b	prothi & iacicti	xi
xv	c	marciani epi	xii
iiii	d	maurilii epi	xiii
	e	Exaltatio scte crucis.	xiiii
xii	f	oct.b.m. Sol i libra.	xv
i	g	egidii abba.	xvi
	A	lāberti epi & mar.	xvii
ix	b	victoris & corone	xviii
	c	ianuarii martyris.	xix
xvii	d	eustachii. Vigilia.	xx
vi	e	Mathei apostoli	xxi
	f	mauricii & soci.	xxii
xiiii	g	tecle virginis	xxiii
iiii	A	andochii martyris	xxiiii
	b	firmini epi	xxv
xi	c	cypriane & iustine	xxvi
xix	d	cosme & damyani	xxvii
	e	exuperii epi	xxviii
viii	f	Michaelis archāgel.	xxix
	g	hieronymi presbiteri	xxx

¶ Tercia septembris: et denꝰ fert mala mēbris.

Octobris.

KL October hȝ dies.xxx.
Luna vero.xxxi

¶ Nox habet horas.xiiii. Dies.x

xvi	A	remigii epi	i
v	b	leodegarii mar.	ii
xiii	c	candidi mar.	iii
ii	d	frãcisci ꝯfessoris.	iiii
	e	appolinaris marty.	v
x	f	sancte fidis	vi
	g	marci ꝛ marcelliani	vii
xviii	A	sãcte pelagie	viii
vii	b	dionisii rustici ꝛ eu.	ix
	c	gereonis ꝛ victoris	x
xv	d	nichasii epi ꝛ mar.	xi
iiii	e	sancti wilfridi	xii
	f	Tran. s. edwardi	xiii
xii	g	calixti ~~pape~~	xiiii
i	A	wulfrani episcopi	xv
	b	Sol in scorpione	xvi
ix	c	etheldrede vgis	xvii
	d	Luce euangeliste	xviii
xvii	e	fredeswide vgis	xix
vi	f	austreberte vgis	xx
	g	vndecim milia vgi.	xxi
xiiii	A	marie salome	xxii
iii	b	romani epi	xxiii
	c	maglorii epi	xxiiii
xi	d	crispini ꝛ crispiniani	xxv
xix	e	euaristi ~~pape~~	xxvi
	f	florentii mar. Vigil.	xxvii
viii	g	Symonis ꝛ iude	xxviii
	A	narcissi epi	xxix
xvi		germani capuani	xxx
v	c	quintini mar. Vigil.	xxxi

¶ Tercius et denus: est sicut mors alienus.

KL Nouember hʒ dies. xxx. Luna vero. xxix.
Nox hʒ horas. xvi. Dies. viii.

	d	Feſtum om̄ ſctõꝝ.	i
xiii	e	Cõmemoratio aĩaꝝ	ii
ii	f	vvenefrede v̄ginis	iii
	g	ſancti amantii	iiii
x	A	cleti preſbiteri.	v
	b	leonardi abbatis	vi
xviii	c	vvilibrodi archiep̄i	vii
vii	d	quattuor coronatorũ	viii
	e	ſancti theodori	ix
xv	f	martini ~~pape~~	x
iiii	g	Martini ep̄i	xi
	A	paterni martyris	xii
xii	b	brictii ep̄i ꝛ ꝯfeſſo.	xiii
i	c	trãſ. ſ. erkenvvaldi	xiiii
	d	macuti. Sol i ſagitt'	xv
ix	e	edmundi archiep̄i	xvi
	f	hugonis ep̄i	xvii
xvii	g	octa. ſcti martini	xviii
vi	A	ſancte helizabeth	xix
	b	emundi regis	xx
xiiii	c	preſentatio btē marie	xxi
iii	d	cecilie v̄gis ꝛ mar.	xxii
	e	clemẽtis pape ꝛ mar.	xxiii
xi	f	griſogoni mar.	xxiiii
xix	g	Katherine v̄gis	xxv
	A	lini pape ꝛ marty.	xxvi
viii	b	agricole ꝛ vitalis	xxvii
	c	ruſi martyris	xxviii
xvi	d	ſaturnini Vigilia.	xxix
v	e	Andree apli	xxx

¶ Scorpius eſt quintus: ꝛ tercius eſt nece cinctus.

Decembris

KL December habet dies xxxi. Luna vero.xxx.

¶ Nox hʒ horas.xviii. Dies vi.

	f	eligii epi ꝛ ꝯfeſſoris.	i
xiii	g	ſancti libiani	ii
ii	A	depoſitio.ſ.oſmūdi	iii
x	b	barbare vgis ꝛ mar.	iiii
	c	ſabbe abbatis	v
xviii	d	Nicolai epi ꝛ ꝯfeſ.	vi
vii	e	octa.ſ.andree	vii
	f	Conceptio btē marie	viii
xv	g	cypriani abbatis	ix
iiii	A	ſancte eulalie	x
	b	ſcti damaſci pape	xi
xii	c	pauli epi ¶ Sol' i cap̄.	xii
i	d	lucie vgis	xiii
	e	othilie vgis	xiiii
ix	f	valerii epi	xv
	g	O ſapientia.	xvi
xvii	A	lazarii epi	xvii
vi	b	graciani	xviii
	c	ſancte veneſie vgis	xix
xiiii	d	iuliani martyris	xx
iii	e	Sancti thome apli	xxi
	f	trigīta martyꝝ	xxii
xi	g	victorie vgis	xxiii
xix	A	Vigilia.	xxiiii
	b	Natiuitas dñi nr̄i.	xxv
viii	c	Stephani ꝓthomar	xxvi
	d	Iohānis euāgeliſte	xxvii
xvi	e	Sctōꝝ innocentiū	xxviii
v	f	[redacted]	xxix
	g	tranſla.ſcti iacobi	xxx
xiii	A	ſiluestri pape	xxxi

¶ Septimus exanguis: viroſus denus et anguis.

Oĩa ꝑ ipſũ facta ſũt ⁊ ſĩ ipſo factũ eſt nichil. Qđ factũ eſt in ipſo vita erat/et vita erat lux hominũ et lux in tenebris lucet: ⁊ tenebre eam nõ cõprehẽderunt. Fuit homo miſſ⁹ a deo cui nomẽ erat iohannes Hic venit in teſtimonium vt teſtimonium perhiberet de lumine vt omnes crederent per illum. Non erat ille lux/ſed vt teſtimonium perhiberet de lumine Erat lux vera que illuminat omnem hominem venientem ĩ hunc mũdũ In mũdo erat ⁊ mũdus per ipm factus eſt ⁊ mũd⁹ eũ nõ cognouit In propria venit ⁊ ſui eum nõ receperunt. Quotquot autem receperunt eum/dedit eis poteſtatem filios dei fieri: his qui credũt ĩ noĩe eius. Qui nõ ex ſanguinib⁹ neqꝫ ex voluntate carnis: neqꝫ ex volũtate viri/ſed ex deo nati ſũt Et verbum caro factum eſt: et habitauit in nobis. Et vidim⁹ gloriam eius gloriam quaſi vnigeniti a patre. Plenũ grẽ ⁊ veritatis. Deo grãs. An. Te inuocamus/te adoramus/te laudamus: o beata trinitas

℣. Sit nomen dñi benedictum. ℟. Ex hoc nunc et vſqꝫ ĩ ſeculum. Or.

Protector in te ſperãtium deus ſine quo nichil eſt validũ: nichil ſãctuꝫ multiplica ſuper nos miſericordiã tuam: vt te rectore te duce ſit trãſeam⁹ per bona tp̃alia: vt non amittamus eterna. Per dominũ noſtrum ieſum chriſtũ. Amẽ

¶ Sequentia ſancti euangelii ſecundum Lucam

IN illo tẽpꝰ Miſſꝰ ẽ gabriel ãgelꝰ a deo ĩ ciuitatem galilee cui nomen nazareth, ad virginem deſponſatam viro cui nomen erat ioſeph de domo dauid ⁊ nomen virginis maria. Et ingreſſus angelꝰ ad eam dixit. Aue gratia plena dominus tecũ bñdicta tu ĩ mulieribꝰ Que cũ audiſſet turbata eſt in ſermone eius ⁊ cogitabat qualis eſſet iſta ſalutatio. Et ait angelꝰ ei Ne timeas maria inueniſti enĩ gratiã apud dñm Ecce cõcipies in vtero et paries filiũ ⁊ vocabis nomẽ eiꝰ ieſum. Hic erit magnus ⁊ filiꝰ altiſſimi vocabit̃. Et dabit ei dñs deus ſedem dauid pr̃is eius ⁊ regnabit in domo iacob in eternũ: ⁊ regni eius non erit finis. Dixit autẽ maria ad angelũ. Quomodo fiet iſtud qm̃ virum non cognoſco? Et reſpõdens angelus dixit. Spiritusſanctus ſuperueniet in te: et virtus altiſſimi obumbrabit tibi. Ideoq; ⁊ qđ naſcet̃ ex te ſctm̃ vocabit̃ filius dei. Et ecce elizabeth cognata tua ⁊ ipſa ↄcepit filiũ ĩ ſenectute ſua Et hic mẽſis eſt ſextꝰ illi q̃ vocat̃ ſterilis: qꝛ nõ erit ĩpoſſibile apđ deũ oẽ vbū. Dixit aūt maria. Ecce ancilla dñi: fiat michi ſcdʒ vbū tuū. V.

¶ Sequentia ſancti euangelii ſecundū Matheū. Glīa tibi domine.

Cum natus eſſet ieſus ī bethleem iude in dieb⁹ herodis regis: ecce magi ab oriente venerūt hieroſolymā dicētes. Ubi eſt q̄ nat⁹ eſt rex iudeoꝝ? Uidimus enim ſtellam eius ī oriēte ⁊ venim⁹ adorare eū. Audiens autē herodes rex turbatus eſt ⁊ oīs hieroſolyma cū illo. Et cōgregās oēs pricipes ſacerdotum et ſcribas populi ſciſcitabatur ab eis vbi chriſtus naſceretur. At illi dixerunt. In bethleem iude. Sic enī ſcriptum eſt per prophetā. Et tu betheleem terra iuda nequaq̄ minima es in principibus iuda. Ex te enim exiet dux qui regat populum meum iſrael. Tunc herodes clā vocatis magis diligēter didicit ab eis tempus ſtelle que apparuit eis Et mittens ī eos bethleem dixit. Ite ⁊ interrogate diligēter de puero et cum inueneritis renūciate michi/vt et ego veniēs adorē eū Qui cū audiſſent regem abierūt. Et ecce ſtella quā viderāt ī oriēte antecedebat eos vſq; dum veniens ſtaret ſupra vbi erat puer. Uidentes autem magi ſtellam gauiſi ſunt gaudio magno valde. Et intrātes domum/inuenerunt puerum cū maria matre eius. Et procidentes adorauerunt eum. Et apertis theſauris ſuis obtulerūt ei munera aurum/thus ⁊ myꝛrham. Et reſpōſo accepto in ſōnis ne redirēt ad herodem: ꝑ aliam viam reuerſi ſunt in regionem ſuam. Deo gratias.

¶ Sequentia ſancti euangelii ſecundum Marcū. Gloꝛia tibi dn̄e.

IN illo tempoꝛe Recūbentibus vndecim diſcipulis apparuit illis ieſus: et expꝛobꝛauit incredulitatem illoꝛum et duriciam coꝛdis: quia his qui viderant eum reſurrexiſſe a moꝛtuis non crediderant: et dixit eis. Euntes i mūdū vniuerſum ꝑdicate euāgeliū oī creature. Qui crediderit ⁊ baptizat⁹ fuerit ſaluus erit. Qui vero nō crediderit ꝯdēnabit. Signa aūt eos q̄ crediderit hec ſequētur. In noīe meo demonia eiicient linguis loquēt nouis ſerpētes tollēt Et ſi moꝛtiferū qd biberit nō eis nocebit Sup egros manus iponēt ⁊ bn̄ habebūt Et dn̄s q̄dē ieſ⁹ poſtq̄ locut⁹ eſt eis aſſupt⁹ eſt i celū ⁊ ſedet a dextris dei Illi āt ꝓfecti ꝑdicauerūt vbiq dn̄o cooperāte ⁊ ſermonē ꝯfirmāte ſequētib⁹ ſignis Deo grās Per euāgelica dicta deleantur noſtra delicta. Amē.

¶ Sequūtur hoꝛe beate marie virginis ad vſum Sar.

Domine labia mea aperies. Et os meum annunciabit laudem tuã. Deꝰ ĩ adiutoriũ meum intẽde. Domine ad adiuuãdum me festina. Gloria patri et filio ⁊ spiritui sancto. Sicut erat ĩ principio

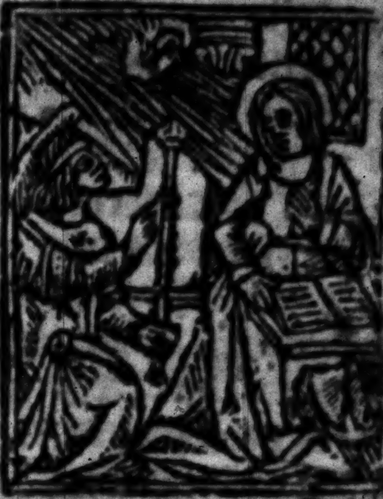

et nunc ⁊ semper: et in secula seculorum. Amen. Alleluya. Inuita.

Aue maria gratia plena dominus tecum. Aue maria gratia plena dominus tecum. Psalmus.

Venite exultemus dño iubilemꝰ deo salutari nřo ꝑoccupemus faciẽ eiꝰ ĩ cõfessiõe ⁊ ĩ psalmis iubilemꝰ ei. Aue maria grã plena dñs tecũ. Quoniã deꝰ magnꝰ dñs et rex magnꝰ sup oẽs deos: qm nõ repellet dñs plebẽ suã, qz ĩ manu eiꝰ sunt oẽs fines terre: et altitudines montiũ ipse cõspicit. Dñs tecum. Quoniã ipsiꝰ est mare ⁊ ipse fecit illud et aridã fundauerũt manꝰ eiꝰ: venite adoremꝰ ⁊ ꝓcidamꝰ ante deũ ploremus corã dño q fecit nos qz ipse est dñs deꝰ nr̃: nos autẽ pplus eius et oues pascue eiꝰ. Aue maria grã plena dñs tecũ. Hodie si uocẽ eiꝰ audieritis nolite obdurare cor

da vr̄a sicut in exacerbatione scd̄m
diē tētationis ī deserto vbi tētauerūt
me pr̄s vr̄i ꝓbauerūt ⁊ viderūt opa
mea. Dn̄s tecū. Quadꝛagīta ānis
ꝓxim⁹ fui gn̄ationi huic ⁊ dixi sēp
hi errāt coꝛde ipsi vō nō cognouerūt
vias meas qb⁹ iuraui ī ira mea si
ītroibūt ī req̄e meā. aue maria grā
plena dn̄s tecū. Gloria pr̄i ⁊ filio et
spūi sctō: sicut erat ī pncipio ⁊ nūc
⁊ sp̄ ⁊ ī scl'a scloꝝ. amē. Dn̄s tecū
Aue maria grā plena dn̄s tecū. p⁹

Quem terra ponthus ethera
colūt adorāt pdicāt: trinā re
gentē machinā claustrū marie ba-
iulat. Cui luna sol ⁊ oia deseruiūt
per tpa: pfusa celi grā gestāt puelle
viscera. Beata mr̄ munere cui⁹ sup
nus artifex mūdū pugillo ꝯtinens
vētris sub archa clausus est. Bea
celi nūcio fecūda sctō spū: desidera
tus gentib⁹: cui⁹ p aluū fusus est
Gloria tibi dn̄e / q natus es de virgi
ne: cū patre et sctō spū / in sempiter
na scl'a Amē. ā. Bn̄dicta tu. p̄s. viii

Domine dn̄s nr̄: q̄ admirabi
le est nomē tuū: in vniuersa
terra. Qm̄ eleuata est magnificen
tia tua: sup celos. Ex ore infantiū
et lactentiū perfecisti laudē ꝓpt ini
micos tuos vt destruas inimicū et
vltorē. Quoniā videbo celos tuos ope
ra digitoꝝ tuoꝝ lunā ⁊ stellas q̄ tu
fūdasti. Quid est homo q̄ memoꝛ
es ei⁹: aut fili⁹ hominis quoniam
visitas eū. Minuisti eū paulomi

nus ab angelis gl̃ia ⁊ honoꝛe coꝛonaſti eũ: ⁊ ꝯſtituiſti eũ ſuꝑ oꝑa manuũ tuarũ. Omnia ſubiecisti ſub pedibus eiꝰ oues ⁊ boues vniuerſas: inſuꝑ ⁊ pecoꝛa cãpi. Volucres celi et piſces maris: q̃ ꝑambulãt ſemitas maris. Domine dñs noſter: q̃ admirabile eſt nomen tuum in vniuerſa terra. Gl̃ia pt̃i. Sicut erat. ps. xviii.

Celi enarrãt gloꝛiã dei: ⁊ oꝑa manuũ eius annũciat firmamentũ. Dies diei eructat verbũ: ⁊ nox nocti indicat ſcientiam. Non ſunt loquele neq̃ ſermones: quoꝛũ nõ audiant voces eoꝝ. In omnẽ terrã exiuit ſonus eoꝛũ: et in fines oꝛbis terre verba eoꝛum. In ſole poſuit tabernaculũ ſuũ: ⁊ ipſe tanq̃ ſponſus ꝓcedens de thalamo ſuo. Exultauit vt gygas ad currẽdam viam: a ſummo celo egreſſio eius. Et occurſus eius vſq̃ ad ſummũ eius: nec eſt q̃ ſe abſcondat a caloꝛe eius. Lex dñi immaculata ꝯuertens animas: teſtimonium domini fidele ſapientiã pſtans paruulis. Iuſticie dñi recte letificantes coꝛda: pceptũ dñi lucidũ illuminãs oculos. Timoꝛ dñi ſanctꝰ ꝑmanet in ſecl̃m ſecl̃i: iudicia dñi vera iuſtificata ĩ ſemetipſa. Deſiderabilia ſuꝑ aurũ ⁊ lapidẽ p̃cioſum multũ: ⁊ dulcioꝛa ſuꝑ mel ⁊ fauũ. Etenim ſeruus tuꝰ cuſtodit ea: in cuſtodiẽdis illis retributio multa. Delicta quis intelligit ab occultis meis munda me: et ab alienis parce ſeruo tuo. Si mei nō fuerit dominati tūc immaculat⁹ ero: ⁊ emundaboꝛ a delicto maximo. Et erūt vt complaceant eloquia oꝛis mei: ⁊ meditatio coꝛdis mei / in conſpectu tuo ſemper. Dñe adiutoꝛ meus: et redemptoꝛ meus. Gl'ia p̄ri. Ps. xxiii

DOmini eſt terra ⁊ plenitudo eius oꝛbis terrarū ⁊ vniuerſi qui habitāt in eo Quia ipſe ſup maria fundauit eū: ⁊ ſup flumina pꝛeparauit eū. Quis aſcendet in montē dñi: aut quis ſtabit in loco ſancto eius Innocens manibus ⁊ mūdo coꝛde: qui nō accepit in vano aīam ſuā / nec iurauit in dolo pꝛoximo ſuo Hic accipiet benedictionē a dño: et miam a deo ſalutari ſuo Hec eſt gn̄atio q̄rentiū eū: querentium faciē dei iacob Attollite poꝛtas pꝛincipes veſtras et eleuamini poꝛte eternales: ⁊ introibit rex gl'ie Quis eſt iſte rex gl'ie: dñs foꝛtis ⁊ potens dñs potens in pꝛelio. Attollite poꝛtas pꝛincipes veſtras / et eleuamini poꝛte eternales et introibit rex gl'ie. Quis eſt iſte rex gloꝛie dñs virtutū ipſe eſt rex gloꝛie.

Gloꝛia. An. Bn̄dicta tu in mulieribus ⁊ benedict⁹ fruct⁹ ventris tui.

℣. Scā dei genitrix ṽgo ſp maria

℟. Intercede p̄ nobis ad dñm deū nr̄m. Pr nr̄. Et ne nos. Iube dñe benedicē. Alma ṽgo ṽginū intercedat p̄ nobis ad dñz. Amē. Lco. i.

Sancta maria virgo virginū mater ⁊ filia regis regū oīm tuū nobis impende ſolatiū: vt celeſtis regni per te mereamur habere pꝛemiū: et cū electis dei regnare in ꝑpetuū. Tu aūt dn̄e miſerere nr̄i. Deo gr̄as. ℟. Sctā ⁊ immaculata virginitas quibꝰ te laudibꝰ referā neſcio. Quia quē celi capere nō poterāt tuo gremio ꝯtuliſti. Bn̄dicta tu ī mulieribꝰ ⁊ bn̄dictꝰ fructꝰ vētris tui. Qꝛ quē celi capere non poterāt tuo gremio cōtuliſti. Iube dn̄e bn̄dicere. Oꝛa mente pia ꝓ nobis virgo maria. Amen. Lc̄o. ii.

Sancta maria piarū piiſſima ītercede ꝓ nobis ſctāꝝ ſctiſſima vt ꝑ te virgo glīoſa ſumat nr̄a ꝑcamina qui pꝛo nobis ex te natus regnat ſuꝑ ethera vt ſua charitate nr̄a deleantur peccamina. Tu aūt dn̄e miſerē nr̄i Deo gr̄as ℟. Btā es v̄go maria q̄ dn̄m poꝛtaſti creatoꝛē mundi. Genuiſti q̄ te fecit ⁊ in eternū ꝑmanes v̄go. ℣. Aue maria gr̄a plena dn̄s tecū. Genuiſti qui te fecit ⁊ in eternū ꝑmanes v̄go Iube dn̄e bn̄dicere. Sctā dei genitrix ſit nobis auxiliatrix. Amen. Lc̄o. iii.

Sancta dei genitrix que digne meruiſti cōcipere quē totꝰ oꝛbis nequit cōpꝛehēdere tuo pio interuentu culpas noſtras ablue; vt ꝑēnis ſedē glīe ꝑ te redēpti valeamus ſcādere vbi manes cū filio tuo ſine fīe. Tu aūt dn̄e miſerē noſtri.

Deo grãs. ℟ Felix nãq3 es ſacra virgo maria ⁊ oī laude digniſſima. Qͥ ex te oꝛtus eſt ſol iuſticie. Xp̃s de⁹ noſter. ℣ Oꝛa p̱ pplo īterueni p̱ clero ītercede p̱ deuoto femineo ſexu ſentiāt oēs tuū leuamē q̄cūq3 celebꝛāt tuā ꝯmemoꝛationē Quia Glꝛia pr̄i ⁊ filio ⁊ ſpūi ſctō Xp̃s de⁹ nr̄.

¶ Canticū btī Ambꝛoſii epī dicēdū.

Te deū laudam⁹: te dominū confitemur. Te eternū prē3 oīs terra veneratur. Tibi oēs angeli: tibi celi et vniuerſe poteſtates. Tibi cherubi ⁊ ſeraphi/inceſſabili voce p̱clamant. Sctūs. Sctūs Sctūs dn̄s deus ſabaoth. Pleni ſunt celi ⁊ terra maieſtatis glꝛie tue Te glꝛioſus/apl'oꝝ choꝛ⁹. Te p̱phetaꝝ laudabilis numerus. Te martyꝝ cādidat⁹/laudat exercit⁹. Te p̱ oꝛbē terraꝝ: ſctā ꝯfitet ecclīa Patrē immēſe maieſtatis. Venerandū tuū verū ⁊ vnicū filiū Sāctū quoq3 paraclitū ſpm̄. Tu rex glꝛie xp̄e. Tu pr̄is ſempitern⁹ es filius. Tu ad liberandū ſuſceptur⁹ hoīem nō hoꝛruiſti virginis vterū. Tu deuicto mortꝭ aculeo aperuiſti credētib⁹ regna celoꝝ. Tu ad dexterā dei ſedes ī glꝛia pr̄is. Iudex crēderis eſſe vētur⁹. Te ergo q̄s famulis tuis ſubueni quos p̱cioſo ſāguine redemiſti. Eterna fac cum ſāctis tuis in gloꝛia numerari. Saluum fac populum tuum domine et benedic hereditati tue. Et rege eos et extolle illos: vſq͡ȝ i eternum. Per ſingulos dies: benedicimus te. Et laudamus nomen tuũ in ſeculum et in ſeculũ ſeculi. Dignare domine die iſto: ſine pctõ nos cuſtodire. Miſerere noſtri dñe: miſerere nr̃i. Fiat mĩa tua dñe ſuper nos: quẽadmodum ſperauimus in te. In te domine ſperaui: non confundar in eternum. ℣. Ora pro nobis ſancta dei genitrix. ℟. Ut digni efficiamur pmiſſiõib⁹ xp̄i. Ad laud.

Deus in adiutoriũ meum intende. Dñe ad iuuandum me feſtina. Gloria patri et filio et ſpiritui ſancto. Sicut erat in principio et nunc et ſemper: et in ſecula ſeculorum. Amen

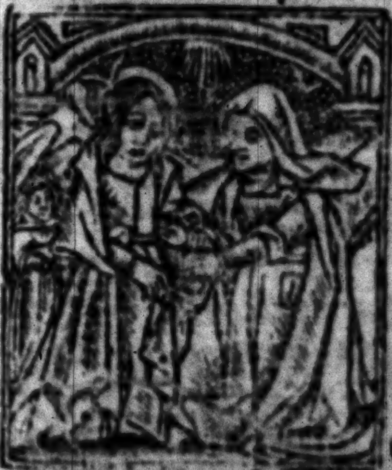

Antiphona. O admirabile cõmercium. ps. Dixit

Domin⁹ regnauit decorẽ indut⁹ eſt: indut⁹ eſt domin⁹ fortitudinẽ & precinxit ſe. Etenim firmauit orbẽ terre q̃ nõ cõmouebit. Parata ſedes tua de⁹ extũc a ſeclo tu es. Eleuauerũt fluĩa dñe: eleuauerũt fluĩa vocẽ ſuã. Eleuauerũt fluĩa fluctus ſuos: a vocibus aquarum multarū. Mirabiles elationes maris mirabilis in altis dominꝰ. Teſtimonia tua credibilia facta ſunt nimis: domū tuā decet ſctitudo dñe in lōgitudinē dierū. Glia. Sicut. ps. lxxxix.

Iubilate deo oīs terra: ſeruite dño in leticia. Introite in cōſpectu: eius in exultatione. Scitote qm̄ dñs ipſe eſt deus: ipſe fecit nos et nō ipſi nos. Populꝰ eiꝰ ⁊ oues paſcue eius: introite portas eius ī cōfeſſione atria eiꝰ in hymnis cōfitemini illi. Laudate nomen eius qm̄ ſuauis eſt dñs: ineternum mīa eius: ⁊ vſqȝ ī generatione ⁊ gñatione veritas eiꝰ. Gloria. ps. lxxxx.

Deus deꝰ meꝰ: ad te de luce vigilo. Sitiuit ī te aīa mea q̄multipliciter tibi caro. mea. In terra deſerta inuia et inaquoſa ſic in ſancto apparui tibi: vt viderem virtutē tuā ⁊ gloriā tuā. Quoniā melior eſt mīa tua ſuper vitas: labia mea laudabūt te. Sic bñdicā te in vita mea: ⁊ ī noīe tuo leuabo manꝰ meas. Sicut adipe ⁊ pinguedine repleat aīa mea: ⁊ labiis exultationis laudabit os meū. Sic memor fui tui ſup ſtratū meū ī matutinis meditabor in te qȝ fuiſti adiutor meꝰ. Et ī velamēto alaꝝ tuarum exultabo adheſit aīa mea poſt te: me ſuſcepit dextera tua. Ipſi vero in vanū q̄ſierūt aīam meā introibūt in inferiora terre: tradent in manu⁹ gladii partes vulpiũ erũt. Rex vero letabitur in deo laudabuntur oĩs qui iurant in eo: quia obſtructũ eſt os loquentiũ iniqua.

Deus miſereat̃ noſtri: ⁊ bñdicat nobis illuminet vultum ſuũ ſuper nos et miſereatur noſtri. Ut cognoſcam⁹ in terra viã tuã: in oĩbus gentibus ſalutare tuũ. Cõfiteantur tibi populi de⁹: confiteat̃ tibi populi oẽs. Letentur et exultent gentes qm̃ iudicas populos in equitate: et gẽtes in terra dirigis. Cõfiteãt̃ tibi ppl̃i deus cõfiteant̃ tibi populi oẽs: terra dedit fructũ ſuũ. Bñdicat nos deus de⁹ nr̃ bñdicat nos deus: ⁊ metuãt eum omnes fines terre. Gloria.

¶ Cãticũ triũ pueroꝝ. Daniel. iii

Benedicite, oĩa opera dñi dño laudate ⁊ ſuperexaltate eũ in ſecl̃a. Benedicite angeli dñi dño: beneđ celi dño. Benedicite aque oẽs que ſuꝑ celos ſunt dño: benedicite oẽs virtutes dñi dño. Benedicite ſol ⁊ luna dño: beneđ ſtelle celi domino. Beneđ ymber et ros domino: beneđ oĩs ſpũs dei dño. Beneđ ignis ⁊ eſtus dño: beneđ frig⁹ et eſtas domino. Beneđ rores ⁊ pruina domino: beneđ gelu et frig⁹ dño. Beneđ glacies et nives domino: beneđ noctes et dies dño. Benedicite lux ⁊ tenebre dño: bñdicite fulgura ⁊ nubes dño. Bñdicat terra dñm laudet ⁊ ſuperexaltet eũ in ſecl̃a

Benedicite mõtes ꝛ colles dño: bñ
dicite vniuerſa germinãtia ĩ terra
dño. Benedᷓ fontes dño: benedici
te maria ꝛ fluia dño. Benedᷓ cete
et oĩa q̄ mouent̃ ĩ aq̄s dño: benedi
cite oẽs volucres celi dño. Benedᷓ
oẽs beſtie ꝛ pecoꝛa dño: benedᷓ filii
hominũ dño. Bñdicat iſrl̃ dñm:
laudet ꝛ ſuperaltet eũ in ſcl̃a. Bñ
dicite ſacerdotes dñi domĩo: benedᷓ
ſerui dñi dño. Benedᷓ ſpũs et aĩe
iuſtoꝝ domĩo: benedᷓ ſcti ꝛ humiles
coꝛde dño. Benedᷓ anania azaria
miſael dño: laudate et ſuperaltate
eũ in ſcl̃a. Bñdicam⁹ patrẽ ꝛ filiũ
cũ ſctõ ſpũ: laudem⁹ ꝛ ſuperaltem⁹
eũ in ſcl̃a. Benedict⁹ es dñe in fir
mamẽto celi: ꝛ laudabilis ꝛ glioſ⁹
et ſuperaltat⁹ ĩ ſecula. p̄s. cxlviii.

Laudate dñz de celis / laudate
eum in excelſis. Laudate eũ
oẽs angeli ei⁹: laudate eũ oẽs v̄tu
tes ei⁹. Laudᷓ eũ ſol ꝛ luna: laudᷓ
eũ oẽs ſtelle ꝛ lumẽ. Laudate eũ
celi celoꝝ ꝛ aque q̄ ſuper celos ſunt
laudẽt nomẽ dñi. Qꝛ ipſe dixit ꝛ
facta ſũt: ipſe mãdauit ꝛ creata ſũt
Statuit ea in eternũ ꝛ in ſcl̃m ſcl̃i
p̄ceptũ poſuit ꝛ nõ pꝛet̄ibit. Lau
date dñm de t̃ra: drachones ꝛ oẽs
abyſſi. Ignis grãdo nix glacies
ſpũs pcellarũ q̄ faciũt verbũ eius.
Mõtes ꝛ oẽs colles ligna fructife
ra ꝛ om̃es cedri. Beſtie ꝛ vniuerſa
pecoꝛa ſerpẽtes ꝛ oẽs volucres pẽ
nate. Reges t̃re ꝛ oẽs ppl̃i: pꝛinci

pes ⁊ om̄es iudices t̃re. Iuuenes et virgines ſenes cũ iunioribꝰ laudent nomē dñi: qꝛ exaltatũ eſt nomen eiꝰ ſoliꝰ. Cōfeſſio eiꝰ ſuꝑ celũ ⁊ t̃ram: ⁊ exaltauit cornu ppl̃i ſui. Hymnꝰ om̄ibꝰ ſanctis eiꝰ filiis iſrael ppl̃o appropinquanti ſibi.

Cantate domĩo cãticũ nouũ laꝰ eiꝰ ĩ eccl̃ia ſctõꝝ. Letet̃ iſrael ĩ eo q̃ fecit eũ ⁊ filie ſyō exultẽt in rege ſuo. Laudēt nomē eiꝰ ĩ choro: ⁊ tympano ⁊ pſalterio pſallant ei. Qꝛ beneplacitũ eſt dño in ppl̃o ſuo: ⁊ exaltauit mãſuetos ĩ ſalutē. Exultabũt ſcti in gl̃ia letabũtur in cubilibꝰ ſuis. Exultationes dei in gutture eoꝝ: ⁊ gladii ancipites ĩ manibꝰ eoꝝ. Ad faciēdã vindictã in nationibꝰ increpationes ĩ populis. Ad alligãdos reges eoꝝ in cõpedibꝰ: ⁊ nobiles eoꝝ in manicis ferreis. Vt faciãt ĩ eis iudiciũ ꝯſcriptũ: gl̃ia hec eſt oĩbꝰ ſctis eiꝰ.

Laudate dñm in ſctis eiꝰ: laudate eũ in firmamēto virtutis eiꝰ. Laudate eũ ĩ v̄tutibꝰ eiꝰ: laudate eũ ſcḋm multitudinē magnitudinis eiꝰ. Laudate eũ in ſono tube: laud eũ in pſalterio ⁊ cythara. Laudate eũ ĩ tympano ⁊ choro: laud eũ in chordis et organo. Laudate eũ in cymbalis bñſonãtibꝰ: laud eũ ĩ cymbalis iubilationis oĩs ſpũs laudet dñm. Gloria.

An. O admirabile cõmerciũ creatoꝛ generis humani aĩatũ corpus ſumens de virgine naſci dignat⁹ eſt et ꝓcedēs homo ſine ſemine largitus eſt nobis ſuā deitatē. Capl'm.

Maria vgo ſemꝑ letare q̃ meruiſti xp̄m portare celi ⁊ tre conditorē: qꝫ de tuo vtero ꝓtuliſti mundi ſaluatorē. Deo grãs. hy⁹.

O Glorioſa femina/excelſa ſupra ſydera: q̃ te creauit ꝓuide/lactaſti ſacro vbere. Qđ eua triſtis abſtulit/tu reddis almo germine: intrent vt aſtra flebiles / celi feneſtra facta es. Tu regis alti ianua et porta lucis fulgida: vitā datā ꝑ virginē/gentes redempte plaudite. Glia tibi dñe/q̃ natus es de vgīe cū pr̄e et ſctō ſpū/in ſempit̄na ſcl'a Amē. ℣ Elegit eā de⁹ ⁊ p̄elegit eā. ℟ Et hĩtare eā facit ĩ tabernaculo ſuo. ãn O glorioſa. Cãticū zacharie

Benedict⁹ dñs de⁹ iſrl': quia viſitauit ⁊ fecit redemptionē plebis ſue. Et erexit cornu ſalutis nobis: in domo dauid pueri ſui. Sicut locut⁹ eſt ꝑ os ſctōꝝ q̃ a ſcl'o ſūt ꝓphetaꝝ eius. Salutē ex inimicis nr̄is: ⁊ de manu oīm q̃ oderūt nos. Ad faciēdā mīam cū prib⁹ nr̄is et memorari teſtamēti ſui ſcti. Iuſiurandū qđ iurauit ad abrahā patrē nr̄m: daturū ſe nobis. Vt ſine timore de manu inimicoꝝ noſtroꝝ liberati ſeruiamus illi. In ſctitate ⁊ iuſticia corā ipſo: oīb⁹ dieb⁹ nr̄is. Et tu puer propheta altiſſimi vocaberis: preibis enī ante faciē dñi parare vias ei⁹. Ad dādā ſciētiā ſalutis plebi ei⁹: ī remiſſionē pctōrū eorū. Per viſcera mīe dei nr̄i: in q̄b⁹ viſitauit nos oriēs ex alto. Illuminare hiſq̄ in tenebris: ⁊ in vmbra mortis ſedēt ad dirigēdos pedes nr̄as in viā pacis. Gl'ia. An.

O gl'ioſa dei genitrix vgo ſēp maria q̄ dn̄m oīm meruiſti portare et regē angelorꝝ ſola vgo lactare nr̄i q̄s pia memorare ⁊ pro nobis xp̄m deprecare vt tuis fulti patrociniis ad celeſtia regna mereamur puenire.

℣. Oſtende nobis dn̄e miam tuā

℟. Et ſalutare tuū da nobis.

Concede nos famulos tuos q̄s dn̄e de⁹ perpetua mētis ⁊ corporis ſalute gaudere: et gl'ioſa bt̄e marie ſemp vgis interceſſione a preſenti liberari triſticia: et eterna perfrui leticia. Per xp̄m dn̄m noſtrū. amē. Benedicamus dn̄o. Deo gratias. ¶ De ſancto ſpiritu. An.

Veni ſancte ſpiritus reple tuorum corda fidelium et tui amoris in eis ignem accēde. ℣. Emitte ſpiritum tuum et creabuntur. ℟. Et renouabis faciem terre. Or. Oremus.

Deus q̄ corda fideliū ſancti ſp̄us illuſtratiōe docuiſti da nobis ī eodē ſp̄u recta ſapere: et de eius ſemp̄ ſancta cõſolatione gaudere. Per xp̄m dñm noſtrũ. Amen

¶ De ſancta trinitate. An. Libera

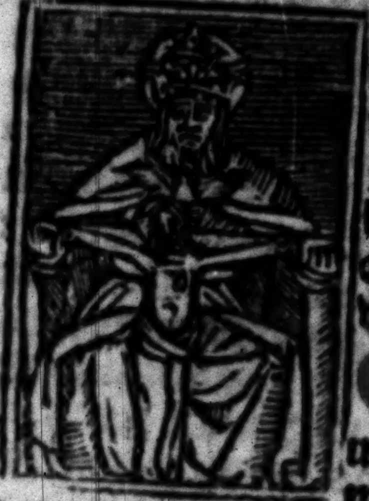

nos: ſalua nos iuſtifica nos: o btã trinitas. ℣. Sit nomẽ dñi benedictũ. ℞. Ex hoc nunc vſqꝫ i ſclm. Or

O Mñps ſempiterne deus q̄ dediſti famulis tuis i cõfeſſione vere fidei eterne trinitatis gloriam agnoſcere/ et in potentia maieſtatis adorare vnitatẽ queſumus vt eiuſdem fidei firmitate ab omnibus ſemp̄ muniamur aduerſis. In qua viuis et regnas deus.

¶ De ſancta cruce Antiphona.

Nos autem gloriari oportet in cruce domini noſtri ieſu xp̄i. ℣. Omnis terra adoret te deus et pſallat tibi. ℞. Pſalmũ dicat noī tuo. or

D Eus qui ſanctam crucem tuam aſcendiſti et mundi tenebras illuminaſti tu corda et corpora noſtra per virtutem ſancte crucis illuminare/ viſitare et confortare dignare. Qui viuis et regnas deus per oīa ſecula ſeculoꝝ. amen.

¶ De ſancto michaele archangelo. An

Michael archangele veni in adiutorium populo dei. ℣. In conſpectu angelorum pſallã tibi deus me

tis. ℟. Adoꝛabo ad templum sanctum tuū et confiteboꝛ noī tuo. Oꝛo

DEus q̄ miro oꝛdie angeloꝝ ministeria hominūq; dispensas concede ꝓpici⁹: vt q̄b⁹ tibi ministrātibus ī celo sēp assistit̄ ab his ī t̄ra vita nr̄a muniat̄. P. ❡ De s. iohāne baptista. ā.

Inter natos mulierū nō surrexit maioꝛ iohāne baptista. ℣. Fuit homo missus a deo. ℟. Cui nomē erat iohēs.

PErpetuis nos dn̄e scti iohānis baptiste tuere ꝓsidiis: ⁊ q̄to fragilioꝛes sum⁹ tāto magis necessariis attolle suffragiis. Per xp̄m.

❡ De sanctis petro et paulo. an.

Petrus apostolus et paul⁹ doctoꝛ gētium ipsi nos docuerunt legem tuam domine. V̄sus. In omnem terram exiuit sonus eoꝛū. ℟. Et in fines oꝛbis terre verba eorum. Oꝛemus.

DEus cuius dextera beatum

petrum apoſtolum ambulantem i
fluctibus ne mergeretur erexit / e
coapoſtolū eiꝰ paulū tercio naufra-
gantē de pꝛofundo pelagi liberaui
exaudi nos ꝓpiciꝰ ⁊ ꝯcede vt amb
rū meritis eternitatis gloꝛiā cōſe-
quamur. Qui viuis ⁊ regnas deꝰ.

¶ De ſancto andꝛea apoſtolo. an̄.

Andꝛeas xp̄i famulꝰ dignꝰ deo ap
ſtolꝰ germanꝰ petri ⁊ ī paſſiōe ſo-
cius. V̄ꝰ. Dilexit andꝛā dominus.
R. In odoꝛem ſuauitatis. Orō

Maieſtatē tuā dn̄e ſuppliciter
exoꝛamꝰ: vt ſicut eccl'ie tue
beatꝰ andꝛeas ap̄lus tuꝰ extitit pꝛe-
dicatoꝛ ⁊ rectoꝛ ita apd̄ te ſit ꝓ no-
bis perpetuus interceſſoꝛ. Per xp̄z

¶ De ſctō iohanne euāgeliſta. an̄.

Iſte eſt iohannes
qui ſupꝛa pectus
domini in cena re-
cubuit: beatꝰ apo-
ſtolus cui reuela-
ta ſunt ſecreta ce-
leſtia. V̄ꝰ. Valde
honoꝛādus eſt bea-
tus iohannes euā-
geliſta. R. Qui
ſupꝛa pectꝰ dn̄i ī cena recubuit. Orō.

Eccleſiam tuam queſumꝰ do-
mine benignus illuſtra vt bea-
ti iohannis apoſtoli tui et euange-
liſte illuminata doctrinis ad dona
perueniat ſempiterna. Per chꝛiſtū
dominū noſtrum. Amen.

¶ De ſancto laurētio. antiphona

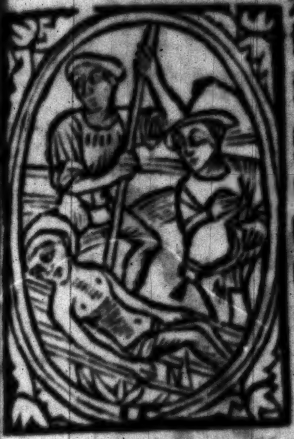

Leuita laurẽtius bonum opus operatus eſt qui per ſignum ſancte crucis cecos illuminauit. ℣. Diſperſit dedit pauperibus. ℟. Juſticia ei⁹ manet in ſeculũ ſec̃li. Oratio.

Da nobis q̃s omnipotẽs de⁹ vicioꝝ nr̃oꝝ flãmas extinguere q̃ btõ laurẽtio tribuiſti tormẽtorũ ſuoꝝ incẽdia ſuperare. Per xp̃ʒ

¶ De ſctõ ſtephano. Antiphona.

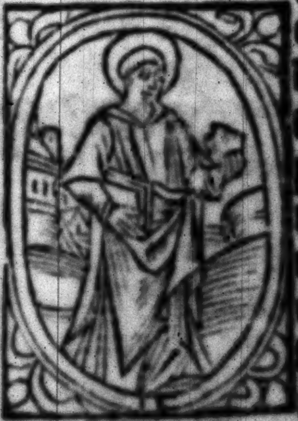

Stephan⁹ vidit celos apertos/ vidit et introiuit beatus homo cui celi patebunt. ℣. Gloria et honore coronaſti eum domine. ℟. Et conſtituiſti eũ ſ͛ oꝑa manuũ tuaꝝ.

Da nobis domine queſumus imitari quod colimus: vt diſcamus et inimicos diligere: quia eius commemorationem celebramus: qui nouit etiam pro perſecutoribus ſuis exorare dominum noſtrũ ieſum chriſtum filiũ tuũ. Qui tecũ viuit et regnat in vnitate ſpiritus ſancti deus. Per om̃ia ſecula ſeculorum. Amen. ¶ De ſancto thoma archiepõ cantuarienſi. an.

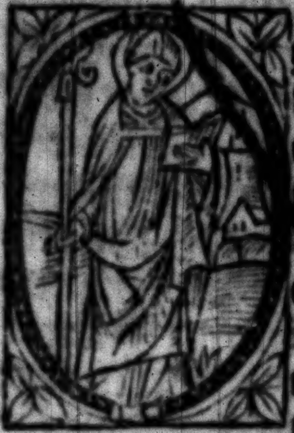

~~Tu per thome ſanguinem quem pro te ipendit: fac nos chriſte ſcādere quo thomas aſcendit. Gl'ia et honore coronaſti eū dn̄e. ℟. Et conſtituiſti eum ſuper opera manuū tuarū. Or.~~

~~Deus pro cuius eccleſia glorioſus martyr ⁊ pōtifex thomas gladiis impiorum occubuit: preſta queſumus vt omnes qui ei⁹ implorant auxilium: pie petitionis ſue ſalutarem cōſequamur effectū.~~ Per dn̄m nr̄m ieſū xp̄m filiū tuū.

De ſancto nicolao Antiphona.

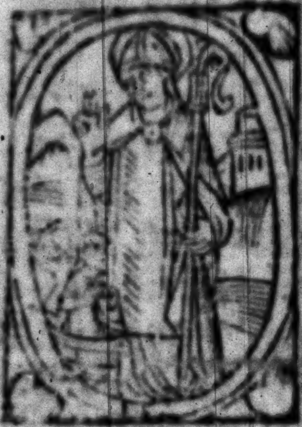

Beatus nicolaus adhuc puerulus multo ieiunio macerabat corpus. Verſus. Ora pro nobis beate nicolae. Rn̄. Ut digni efficiamur promiſſionibus chriſti. Oratio.

Deus q̄ beatū nicolaū pōtificē tuū innumeris decoraſti miraculis: tribue nobis q̄s: vt ei⁹ meritis ⁊ precib⁹ a gehēne incēdiis liberemur. Per dn̄z noſtrū ieſū xp̄m filiū tuum. Qui tecum viuit ⁊ regnat i vnitate ſpiritus ſancti deus. Per.

De ſc̄a maria magdalena. An.

Maria ergo vnxit pedes ieſu, et exterſit capillis capitis ſui et domus impleta eſt ex odore vnguenti. V. Dimiſſa ſũt ei pctã multa. R. Quoniam dilexit multum. Ora.

Largire nobis clementiſſime pater ꝙ ſicut btã maria magdalena vnigenitum tuum ſuꝑ omnia diligendo ſuorum obtinuit veniam peccaminum ita nobis apud tuam miſericordiã ſempiternã impetret beatitudinem. Per eundem

¶ De ſctã katherina. Antiphona

Virgo ſancta Katherina grecie gẽma vrbe alexandrina coſti regis erat filia. V. Ora pro nobis beata katherina. R. Ut digni efficiamur promiſſiõib⁹ christi. Oratio.

Omnipotens ſempiterne de⁹ qui gl'ioſe ꝟginis et martyris tue katherine corpus ĩ mõtẽ ſinay ab angelis deferri iuſſiſti, concede propicius vt eius obtẽtu nos ad arcẽ virtutũ ꝑuehi: vbi viſionis tue claritatẽ mereamur intueri. Per.

¶ De ſctã margareta. Antiphona

Erat autem margareta annorum quindecim cū a impio olibrio tr deretur in carcer ℣. Specie tua pulchritudie tua. ℟. Intende proſpere procede ⁊ regna. Oremus.

DEus qui beatā ꝟginē margaretā ad celos ꝑ martyri palmā venire feciſti: cōcede nobis q̄s vt eius exēpla ſequentes ad te p tingere mereamur. Per. ¶ De ſan ctis quorū reliquie continentur in vniuerſali eccleſia. aña. Corpora ſanctorū ī pace ſepulta ſunt: et viuen noīa eorū in eternū. ℣. Ubi q̄ habi tāt ī domo tua dn̄e. ℟. In ſecula ſeculorum laudabunt te. Oratio.

PReſta q̄s oīps deꝰ: vt q̄ ſanct dei genitricis ſemper ꝟginis marie ⁊ ſctōꝝ tuoꝝ quoꝝ reliquie i vniuerſali cōtinēt̄ eccl'ia nos ꝓtegant merita: quatenꝰ eoꝝ precibus trāquilla pace in tua iugiter laude letemur. Per. ¶ De oībꝰ ſctis. aña. Omnes ſancti ⁊ electi dei noſtri me moramini ante deum vt veſtris pre cibus adiuti mereamur vobis adiungi. ℣. Letamini in domino et exultate iuſti. ℟. Et gloriamini omnes recti corde. Oremus.

OMniū ſctōꝝ tuoꝝ q̄s dn̄e int ceſſiōe placatꝰ ⁊ veniā nobis delictoꝝ nr̄oꝝ tribue: ⁊ remedia ſēpiternа ꝯcede. p. ¶ De pace. an. Da pacē dn̄e ī diebꝰ nr̄is: qꝛ nō eſt alius qui pugnet ꝓ nobis niſi tu deꝰ nr̄. ℣. Dn̄e fiat pax in virtute tua. ℟. Et abundantia in turribꝰ tuis.

Deus a quo ſancta deſideria recta conſilia ⁊ iuſta ſūt opera da ſeruis tuis illam quā mundꝰ dare non poteſt pacem: vt et corda noſtra mandatis tuis dedita ⁊ hoſtium ſublata formidine tempora ſint tua protectione tranq̄lla. Per xp̄ꝫ dn̄ꝫ nr̄ꝫ. amē. Bn̄dicamꝰ dn̄o. Deo grās. ¶ Ad matut. de cruce.

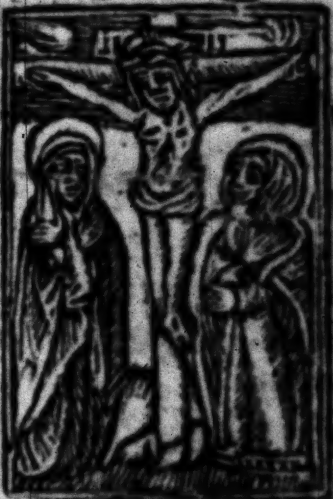

Patris ſapientia veritas diuina Deꝰ homo captꝰ eſt hora matutina A notis diſcipulis cito derelictꝰ A iudeis venditꝰ traditꝰ afflictꝰ. ℣. Adoramꝰ te xp̄e ⁊ bn̄dicimꝰ tibi. ℟. Quia ꝑ ſanctam crucem tuam redemiſti mundum. Oratio.

Domine ieſu xp̄e fili dei viui pone paſſionē crucē ⁊ mortē tuam īter iudiciū tuū ⁊ aīas nr̄as nūc ⁊ ī hora mortꝭ nr̄e ⁊ largiri digneris viuis miām ⁊ gratiā defunctis veniā ⁊ requiē eccleſie tue ſctē pacē ⁊ ꝯcordiā ⁊ nobis pctōribus vitam et gloriam ſempiternam.

Qui viuis ⁊ regnas ſpū ſcti deu
Per oia. Glioſa paſſio dñi noſt
ieſu xp̄i eruat nos a dolore triſti
pducat nos ad gaudia padiſi. am
¶ Hore cōpaſſionis beate mari
Matris cor v̄gineū trina to
triuit Quando ſuū filiū no
cte captū ſciuit. Ductū ad p̄toriū
mane cū audiuit Frequens dās ſuſp
riū ſepe ſingultiuit. ℣ Te lauda
mꝰ ⁊ rogamꝰ mater ieſu xp̄e. ℟ Ut
itēdas ⁊ deſcēdas nos a morte triſ
Domine ſancte ieſu fili dul
cis virgis marie q̄ ꝓ nobis
mortē in cruce tolerasti fac nobiſ
cū miām tuā et da nobis ⁊ cunctis
cōpaſſionem ſctiſſime matris de
uote recolentibus eius amore vitā
in preſenti gratioſam et tua pieta
te gloriam in futuro ſempiternam
In qua viuis et regnas deus. per
renoſa compaſſio dulciſſime d
matris perducat nos ad gaudia ſū
mi dei patris. amen.

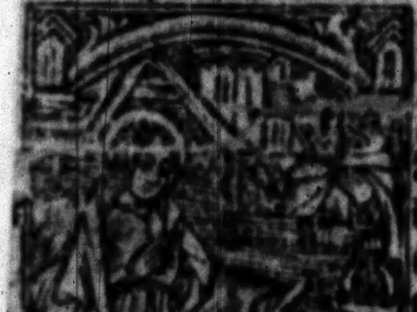

¶ Ad prim
Deus in
adiu
toriū meū ite
de. ℣ Dñe ad
adiuuādum
me feſtina.
Glia prī ⁊ fi
lio. Sicut e
rat i pricipio
et nunc ⁊ ſem
per ⁊ in ſecula ſclo℞. amē. Hymn

VEni creatoꝛ ſpūs mētes tuo
rū viſita/imple ſuꝑna grā/q̄
u creaſti pectoꝛa. Memento ſalu=
is auctoꝛ/ꝙ noſtri quodam coꝛpo
is ex illibata virgine naſcēdo foꝛ=
mā ſūpſeri. Maria plena grē mat
mie tu nos ab hoſte ꝓtege/et hoꝛa
moꝛtis ſuſcipe. Glīa tibi dn̄e q̄ na
ꝰes de v̄gie cū pr̄e ⁊ ſctō ſpū: i ſem
piťna ſecula. Amen. An. O admira
bile commercium. Ps. liii.

DEus in nomine tuo ſaluum
me fac: et in virtute tua iu=
dica me. Deus exaudi oꝛationem
meam: auribus percipe verba oꝛis
mei. Qm̄ alieni inſurrexerūt ad=
uerſum me: ⁊ foꝛtes q̄ſierūt aīam
meā/⁊ nō ꝓpoſuerūt deū ante con
ſpectū ſuū. Ecce enī deus adiuuat
me: ⁊ dn̄s ſuſceptoꝛ eſt anime mee
Auerte mala inimicis meis: et i
veritate tua diſꝑde illos. Volun=
tarie ſacrificabo tibi: ⁊ ꝯfiteboꝛ no
mini tuo dn̄e qm̄ bonū eſt. Qm̄
ex omni tribulatione eripuiſti me: ⁊
ſuꝑ inimicos meos deſpexit oculus
meus. Glīa pꝛi. Sicut. ps.cxix.

LAudate dn̄m omnes gen
tes: laudate eum oēs populi
Qm̄ ꝯfirmata eſt ſuper nos mīa
eius: ⁊ veritas dn̄i manet in eternū.
Gloꝛia patri. Sicut. ps.xvii.

COnfitemini dn̄o qm̄ bonus
qm̄ in ſcl̄ꝫ mīa eius. Dicat
nunc iſrael qm̄ bonꝰ: qm̄ in ſeculū
mīa eius. Dicat nūc domꝰ aaron

qm̄ ĩ ſeclm̄ mĩa ei⁹. Dicat nūc q̄
mẽt dn̄m: qm̄ ĩ ſeclm̄ mĩa eius D
tribulatione inuocaui dn̄m: ⁊ exa
diuit me ĩ latitudĩe dn̄s. Dn̄s m
chi adiutoꝛ nō timebo q̄d faciat m
chi hō. Dn̄s michi adiutoꝛ: ⁊ eg
deſpiciã ĩimicos meos: Bonū e
ꝯfidere ĩ dn̄o: q̄ꝫ ꝯfidere ĩ hoĩe. B
nū eſt ſperare ĩ dn̄o: q̄ꝫ ſperare ĩ p
cipib⁹. Oẽs gẽtes circuierūt me
in noĩe dn̄i: q2 vlt⁹ ſum in eos C
cūdātes circūdederūt me: ⁊ in noĩ
dn̄i q2 vlt⁹ ſum ĩ eos. Circūdede
rūt me ſicut apes ⁊ exarſerunt ſicu
ignis ĩ ſpinis: ⁊ ĩ noĩe dn̄i q2 vltu
ſum ĩ eos. Impulſ⁹ euerſ⁹ ſum v
caderē: ⁊ dn̄s ſuſcepit me. Foꝛti
tudo mea ⁊ laus mea dn̄s: ⁊ fact⁹
eſt michi ĩ ſalutē. Uox exultatio
nis ⁊ ſalutꝭ ĩ tabernaculis iuſtoꝝ.
Dextra dn̄i fecit ꝟtutē: dextra dn̄i
exaltauit me dextra dn̄i fecit ꝟtutē.
Non moꝛiar ſed viuã: ⁊ narrabo
opa dn̄i. Caſtigãs caſtigauit m
dn̄s: ⁊ moꝛti nō tradidit me. Ap
ꝑite michi poꝛt [illegible] ĩgreſſ⁹
eas ꝯfitebo [illegible] hec poꝛta dn̄i iu
ſti ĩtrabūt ĩ eã [illegible] ꝯfiteboꝛ tibi q
exaudiſti me: ⁊ fact⁹ es michi ĩ ſa
lutē. Lapidē quē reprobauerūt ed
ficãtes: hic fact⁹ eſt ĩ caput anguli.
A dn̄o factū eſt iſtud: et eſt mira
bile ĩ oclis nr̄is. Hec eſt dies quã
fecit dn̄s: exultemus ⁊ letemur ĩ ea
O dn̄e ſaluū me fac/o dn̄e beneṗ
ſperare: bn̄dict⁹ q̄ venit in noĩe dn̄i

Bñdicimꝰ vobis de domo dñi. dꝰ
dñs et illuxit nobis. Conſtituite
diē ſolemnē ī ꝯdenſis: vſqꝫ ad coꝛnu altaris. Deus meꝰ es tu ⁊ confiteboꝛ tibi: deꝰ meus es tu ⁊ exaltabo te. Confiteboꝛ tibi dñe qm̄
exaudiſti me: ⁊ factꝰ es michi ī ſalutē. Confitemini dño qm̄ bonus:
qm̄ ī ſeculū mia eius. Gloꝛia. An.
O admirabile cōmercium creatoꝛ
generis humani aiatum coꝛpus ſumens de v̄gine naſci dignatꝰ eſt ⁊
ꝓcedēs homo ſine ſemine largitꝰ
eſt nobis ſuā deitatem. Capitulū.

IN omnibus requiē queſiui ⁊
ī hereditate dñi moꝛabo ⁊ tūc
pꝛecepit et dixit michi creatoꝛ oīm
et qui creauit me requieuit ī tabernaculo meo. Deo gratias. R. Aue
maria gratia plena dominus tecū.
Aue maria grā plena dñs tecū. V.
Benedicta tu ī mulieribus et benedictus fructꝰ vētris tui. Dñs tecū.
Glīa pr̄i ⁊ filio ⁊ ſpūi ſctō. Aue maria grā plena dñs tecū. V. Sancta
dei genitrix virgo ſemꝑ maria. R.
Intercede ꝓ nobis ad dñm deum
noſtrū. Dñe exaudi oꝛationē meā.
Et clamoꝛ meꝰ ad te veniat. Or.

COncede nos famlos tuos qs
dñe deus perpetua mētis et
coꝛpoꝛis ſalute gaudere. ⁊ glorioſa
beate marie ſemꝑ v̄ginis interceſſione a pꝛeſenti liberari triſticia: et
eterna ꝑfrui leticia. Per xp̄m dñm
noſtrum. amen. ¶ Ad .i. de cruce.
C.i.ſaig.

Hora prima ductꝰ eſt ieſꝰ ad pylatum. Falſis teſtimoniis multū accuſatū. In collo pcuſſū manibꝰ ligatū. Vultū dei ꝯſpu lumē celi gratū. Vſꝰ. Adoramus te xp̄e ⁊ bn̄dicimꝰ tibi. R̄. Qꝛ p ſanctā crucē tuā redemiſti mūdū. Or.

Domine ieſu xp̄e fili dei viui pone paſſionē crucē ⁊ mortē tuā iter iudiciū tuum ⁊ aīas nr̄as nūc ⁊ in hora mortis mee ⁊ largiri digneris viuis miam ⁊ grām defūctis veniā ⁊ requiē eccl'ie tue ſctē pacē et ꝯcordiā ⁊ nobis pctōribꝰ vitā ⁊ gloriā ſempiternam. Qui viuis et regnas ſpūs ſancti deus. Per.

Glioſa paſſio dn̄i noſtri ieſu xp̄i: ſeruat nos a dolore triſti ⁊ perducat nos ad gaudia paradiſi.. Amen.

Hora prima dn̄a vidēs flagellatū. Suū vnigenitū turpiter tractatum. Colaphis ⁊ alapis ſputo deformatū. Manū torquēs grauiter erat imploratum. Vſꝰ. Te laudamus ⁊ rogamus mater ieſu chriſti. R̄m. Ut intendas ⁊ defendas nos a morte triſti. Or.

Domine ſctē ieſu fili dulcis v̄gis marie q̄ p nobis mortem in cruce toleraſti: fac nobiſcū miam tuā: ⁊ da nobis ⁊ cūctis ꝯpaſſionē tue ſctiſſime mrīs deuote recolētibꝰ eiꝰ amore vitā i p̄ſnti gratioſam ⁊ tua pietate gliam i futuro ſēpitnā. In qua viuis ⁊ regnas deꝰ. Per.

Doloroſa cōpaſſio dulciſſime dei

matris perducat nos ad gaudia ſummi dei patris. Amē. ¶ Ad. iii.

Deus ĭ adiutoriū meū intēde. Dñe ad adiuuādū me feſtina. Gloria patri ⁊ filio: et ſpūi ſācto. Sicut erat ĭ pricipio et nūc ⁊ ſemper ⁊ ĭ ſecula ſcloꝝ am̄. hẏ.

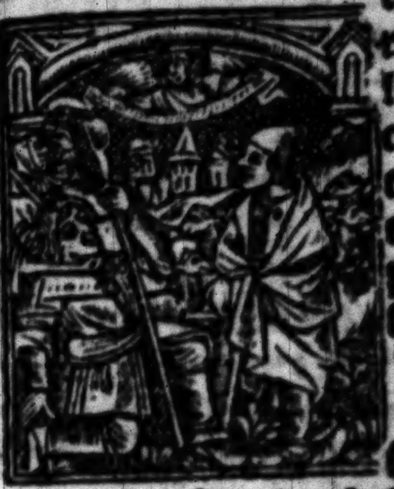

Veni creator ſpūs mentes tuorum viſita imple ſuperna gratia/ que tu creaſti pectora. Memēto ſalutis auctor/ ꝙ noſtri quondā corporis: ex illibata virgine naſcēdo formam ſumpſeris. Maria plena gratie mater miſericordie/ tu nos ab hoſte ꝓtege et hora mortis ſuſcipe. Gloria tibi domine q̄ natus es de virgine: cum patre et ſancto ſpiritu/ in ſempiterna ſecula. Amen. an. Dñi natus. ps. cxix.

Ad dñz cū tribularer clamaui: ⁊ exaudiuit me. Dñe libera aīam meā a labiis iniquis et a ligua doloſa. Quid detˀ tibi aut q̄d apponatˀ tibi ad linguā doloſā. Sagitte potētis acute: cū carbonibꝰ deſolatoriis. Heu michi qꝛ icolatus meꝰ ꝓlōgatꝰ eſt: habitaui cū habitātibꝰ cedar multū incola fuit aīa mea. Cū his q̄ oderūt pacē erā pa cificꝰ: cū loq̄bat illis ĩpugnabāt me gratis. Gloria patri. Sicut. ps. cxx.

Leuaui ocl'os meos ĩ mõtes: vnde veniet auxilium michi. Auxiliū meū a dño q̄ fecit celū ⁊ terrā. Non det ĩ ɔmotionē pedē tuū: neq̄ dormitet q̄ cuſtodit te. Ecce nõ dormitabit neq̄ dormiet q̄ cuſtodit iſrl'. Dñs cuſtodit te dñs protectio tua: ſup manū dexterā tuā. Per diē ſol nõ vret te: neq̄ luna ꝑ noctē. Dñs cuſtodit te ab oĩ malo: cuſtodiat aiā ʒ tuā dñs. Dñs cuſtodiat introitū tuū ⁊ exitū tuū: ex hoc nūc et vſq̄ ĩ ſclm. Gloria patri et filio. Sicut erat in principio. ps. cxxi.

Letatus ſum in his que dicta ſūt michi: ĩ domū dñi ibimꝰ. Stantes erāt pedes noſtri: ĩ atriis tuis hieruſalē. Hieruſalē q̄ edificatur vt ciuitas: cuius participatio eius ĩ idipſm. Illuc enim aſcenderunt tribus tribꝰ dñi: teſtimonium iſrael ad confitendum nomini dñi. Quia illic ſederūt ſedes in iudicio ſedes ſuper domū dauid. Rogate que ad pacē ſunt hieruſalē: ⁊ abūdantia diligentibus te. Fiat pax ĩ virtute tua: et abundantia in turribus tuis. Propter fratres meos et proximos meos: loquebar pacē de te. Propter domū dñi dei nr̄i: q̄ſiui bona tibi. Gloria patri. An. Quā do natus es ineffabiliter ex virgine maria tūc implete ſunt ſcripture ſicut pluuia in vellus deſcendiſti vt ſaluū faceres genus humanū te laudamus deus noſter. Capitulū.

AB initio ⁊ ante ſecula creata ſum ⁊ vſq; ad futuꝝ ſclm̄ nō deſinā: ⁊ i habitatiōe ſctā coꝛā ip̄o miniſtraui. Deo grās. ℟. Sctā dei genitrix ꝟgo ſemꝑ maria. Sctā dei genitrix virgo ſemꝑ maria. ℣. Intercede ꝓ nobis ad dn̄m deū nr̄m. Virgo ſemꝑ maria. Glīa pr̄i ⁊ filio et ſpūi ſctō. Sctā dei genitrix ꝟgo ſemꝑ maria. ℣. Poſt partū ꝟgo inuiolata ꝑmanſiſti. ℟. Dei gēitrix intercede ꝓ nobis. Dn̄e exaudi oꝛationē meā. Et clamoꝛ meus. Oro.

COncede nos famulos tuos q̄s dn̄e de⁹ ꝑpetua mētis et coꝛpoꝛis ſalute gaudere: et glīoſa btē marie ſemꝑ ꝟgis interceſſione a p̄ſenti liberari triſticia ⁊ ētna perfrui leticia. Per. ¶ Ad .iii. de cruce

CRucifige clamitāt hoꝛa terciarū. Illuſus induit veſte purpurarū. Caput ei⁹ pūgit coꝛona ſpinarū. Crucē poꝛtat humeris ad locū penaꝝ. ℣. Adoꝛam⁹ te xp̄e et bn̄dicim⁹ tibi. ℟. Quia ꝑ ſctā crucē tuā redemiſti mundū. Oro.

DOmine ieſu xp̄e fili dei viui pone paſſionē crucē ⁊ moꝛtē tuam inter iudiciū tuū ⁊ aīas nr̄as nūc ⁊ in hoꝛa moꝛtis nr̄e et largiri digneris viuis miām ⁊ gratiā defūctis veniā ⁊ requiā ecclīe tue ſctē pacē ⁊ cōcoꝛdiā et nobis pctōꝛibus vitā ⁊ glīaz ſempiternā. Qui viuis ⁊

regnas ſpūs ſcti deꝰ. Per oīa ſcl̄a ſcl̄oꝝ. amē. Glorioſa paſſio dn̄i nr̄i ieſu xp̄i eruat nos a doloꝛe triſti ⁊ ꝑducat nos ad gaudia ꝑadiſi. amē.

Videns vgo vginū hoꝛa terciarū. Caput punctū filii coꝛona ſpinaꝝ. Crucē ferēs ſcapulis ad loca penaꝝ. Heu doloꝛe ſternit luto plateaꝝ. ℣. Te laudamꝰ ⁊ rogamꝰ mē ieſu xp̄i. ℟. Ut itēdas ⁊ defendas nos a moꝛte triſti. Oꝛ.

Domīe ſancte ieſu fili dulcis vginis marie ꝗ ꝓ nobis moꝛtē ī cruce toleraſti: fac nobiſcū miam tuā: ⁊ da nobis ⁊ cūctis ꝯpaſſionē tue ſctiſſie mr̄is deuote recolētibꝰ eiꝰ amoꝛe vitā ī ꝑſenti gratioſā et tua pietate gloꝛiā ī futuro ſempiternā. In ꝗ viuis ⁊ regn̄s deꝰ. Per oīa ſcl̄a ſe. Trenoſa ꝯpaſſio dulciſſime dei mr̄is ꝑducat nos ad gaudia ſūmi dei pr̄is. amē. ¶ Ad. vi.

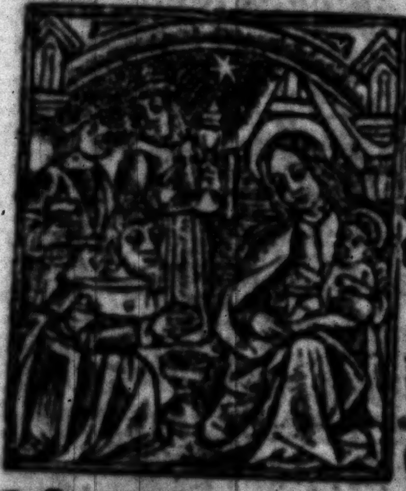

Deus ī adiutoriū meū intēde. Dn̄e ad adiuuādum me feſtina. Gl'ia patri. Sicut erat. Hymnus.

Veni creatoꝛ ſpūs mētes tuoꝝ viſita īple ſuperna gr̄a ꝗ tu creaſti pectoꝛa. Memēto ſalutis auctoꝛ ꝙ nr̄i quōdā coꝛ-

poris ex illibata virgīe naſcēdo for
mā ſūpſiſti. Maria plena grē mat
mie tu nos ab hoſte ꝓtege / ⁊ hora
mortis ſuſcipe. Gloria tibi dñe q̄ na
tꝰ es de v̄gie cū pr̄e ⁊ ſctō ſpū: i ſem
piterna ſec̄la. amē. an. Rubū. ps. cxxii.

Ad te leuaui oculos meos: q̄
habitas in celis: Ecce ſicut
oculi ſeruorum: in manibus domi
norum ſuorum. Sicut oculi ancil
le in manibus domine ſue: ita ocu
li noſtri ad dominum deum nr̄m /
donec miſereatur noſtri. Miſerere
noſtri domine miſerere noſtri: quia
multū repleti ſumus deſpectione.
Quia multū repleta eſt aīa nr̄a:
opprobriū abundantibus ⁊ deſpectio ſuperbis. Gloria pa. ps. cxxiii.

Niſi quia dñs erat ī nobis di
cat nūc iſrael: niſi quia dñs
erat in nobis. Cū exurgerent homines in nos: forte viuos deglutiſ
ſent nos. Cū iraſceret̄ furor eorū
in nos: forſitan aqua abſorbuiſſet
nos. Torrentē ꝑtrāſiuit aīa nr̄a:
forſitā ꝑtrāſiſſet aīa noſtra aquā
intolerabilē. Benedictꝰ dñs q̄ non
dedit nos: in captionē dentibꝰ eoꝝ.
Aīa nr̄a ſicut paſſer erepta eſt: de
laqueo venātium. Laqueus con
tritus eſt: ⁊ nos liberati ſumꝰ. Ad
iutoriū noſtrū ī noīe dñi: qui fecit
celū ⁊ terrā. Gloria patri. ps. cxxiiii.

Qui ꝯfidūt in dño ſicut mōs
ſyon non cōmouebit̄ ī eter
num: qui habitat in hierl'm. Mon

tes in circuitu eius ꝛ dñs in circuitu populi ſui: ex hoc nũc et vſqꝫ in ſclm. Quia nõ relinquet dñs virgã peccatoꝝ ſuꝑ ſoꝛtẽ iuſtoꝝ: vt nõ extẽdãt iuſti ad iniquitatẽ manus ſuas. Benefac dñe bonis: ꝛ rectis coꝛde. Declinãtes aũt i obligationes adducet dñs cũ operãtib⁹ iniquitatẽ: pax ſuꝑ iſrael. Glia pa. An. Rubum quem viderat moyſes incombuſtũ cõſeruatã agnouim⁹ tuã laudabilem virginitatẽ dei genitrix intercede pꝛo nobis. Cpm.

Et ſic in ſyon firmata ſum et in ciuitate ſctificata ſimiliter requieui: ꝛ in hierlm poteſtas mea. Deo gras. R. Poſt partum virgo inuiolata ꝑmãſiſti. Poſt ptũ vgo inuiolata ꝑmãſiſti. V. Dei genitrix intercede ꝑ nobis. Inuiolata permãſiſti. Glia pri ꝛ filio ꝛ ſpũi ſctõ. Poſt partũ vgo inuiolata ꝑmãſiſti. V. Specioſa facta es et ſuauis. R. In delicijs tuis ſancta dei genitrix. Dñe exaudi oꝛationem meam. Et clamoꝛ me⁹ ad te veniat. Oꝛem⁹.

Concede nos famulos tuos qs dñe de⁹ ꝑpetua mentis et coꝛpoꝛis ſalute gaudere: et glioſa beate marie ſemꝑ vginis interceſſione a pꝛeſenti liberari triſticia et eterna ꝑfrui leticia. Per xp̄m dñz noſtrũ. Amẽ. ¶ Ad ſexta de cruce.

Hoꝛa ſexta ieſ⁹ eſt cruci ꝯclauat⁹ Atqꝫ cũ latronib⁹ pẽdẽs deputat⁹ Pꝛe toꝛmẽtis ſitiẽs felle ſaturat⁹. Agn⁹ crimẽ diluit ſic ludificatus. ℣. Adoramus te chriſte ⁊ bñdicim⁹ tibi. ℟. Quia p ſanctã crucẽ tuã redemiſti mundũ. Oro.

Domine ieſu xp̃e fili dei viui pone paſſionẽ crucẽ et mortem tuam inter iudiciũ tuũ ⁊ aĩas noſtras nunc ⁊ in hora mortis nr̃e et largiri digneris viuis miam et gratiã defunctis veniam et requiẽ eccleſie tue ſc̃e pacẽ ⁊ concordiã et nobis pctõribus vitã ⁊ gloriã ſempiternã. Qui viuis et regnas ſpũs ſc̃i deus. Per oĩa ſc̃la ſc̃lor. Amẽ

Glorioſa paſſio dñi noſtri ieſu xp̃i: eruat nos a dolore triſti et perducat nos ad gaudia paradiſi. Amẽ.

Hora ſexta reſpicit matre ſuũ natũ. Obſitũ vulneribus in cruce leuatũ. Inter fures poſitum felleq3 potatũ. Illa ſecũ cẽties reddit eiulatũ. ℣. Te laudam⁹ ⁊ rogamus mẽ ieſu xp̃i. ℟. Ut intẽdas ⁊ defendas nos a morte triſti. Oro.

Domine ſancte ieſu fili dulcis virginis marie q̃ p nobis mortẽ in cruce toleraſti: fac nobiſcũ miam tuã: et da nobis ⁊ cunctis cõpaſſionẽ tue ſc̃tiſſime matris deuote recolentibus eius amore vitã in preſenti gratioſam et tua pietate gloriam in futuro ſempiternam In qua viuis ⁊ regnas de⁹. Per.

Generoſa cõpaſſio dulciſſime dei matris pducat nos ad gaudia ſũmi dei patris. Amen ❡ Ad nonã.

Ad nonam.

Deus in adiutoꝛiũ meũ intẽde. Dñe ad adiuuãdũ me feſtina. Gloꝛia patri et filio: et ſpiritui ſancto. Sicut erat ĩ pꝛĩcipio

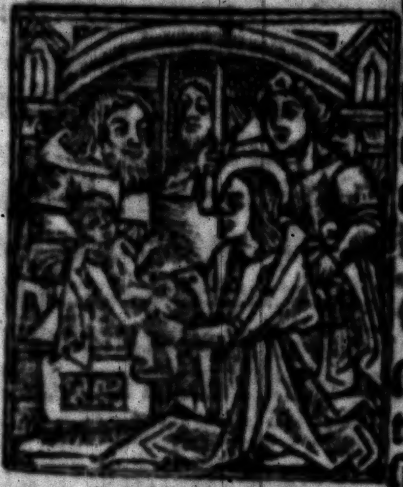

Hymnus.

Veni creatoꝛ ſpiritus: mentes tuoꝛũ viſita / imple ſuperna gr̃a q̃ tu creaſti pectoꝛa. Memento ſalutis auctoꝛ ꝙ noſtri quõdã coꝛpoꝛis ex illibata v̾gine naſcẽdo foꝛmã ſumpſeris. Maria plena gratie / mater mĩe: tu nos ab hoſte ꝓtege / ⁊ hoꝛa moꝛtis ſuſcipe. Gloꝛia tibi dñe / q̃ natꝰ es de v̾gine: cũ patre ⁊ ſctõ ſpũ / in ſempiterna ſecula amen. an. Germinauit. ps. cxxv.

In cõuertendo dñs captiuitatem ſyon: facti ſumꝰ ſicut cõſolati. Tũc repletũ eſt gaudio os noſtrũ: ⁊ lingua noſtra exultatiõe. Tunc dicẽt iter gẽtes: magnificauit dñe facere cũ eis. Magnificauit dñs facere nobiſcum: facti ſumus letantes. Cõuertere domine captiuitatẽ noſtrã: ſicut toꝛrens in auſtro. Qui ſeminant in lachꝛymis: in exultatione metent. Euntes ibant ⁊ flebãt mittẽtes ſemina ſua. Venientes aũt venient cum exultatione: poꝛtantes manipulos ſuos. Gloꝛia pꝛi. Sicut. ps.cxxvi.

Niſi dñs edificauerit domũ: in vanũ laboꝛauerũt qui edificant eam Niſi dñs cuſtodierit ciuitatem: fruſtra vigilat qui cuſtodit eam. Uanum eſt vobis ante lucem ſurgere ſurgite poſtq̄ ſederitis: qui manducatis panem doloꝝ. Cum dederit dilectis ſuis ſõnum ecce hereditas dñi filii merces fructus ventris. Sicut ſagitte in manu potẽtis: ita filii excuſſoꝝ. Beatus vir q̄ impleuit deſiderium ſuũ ex ipſis: nõ cõfundet cũ loquet inimicis ſuis i poꝛta. Glia. ps.cxxvii.

Beati oẽs qui timẽt dñm qui ambulãt in viis eius Labores manuũ tuarũ qꝛ manducabis: beatus es et bene tibi erit. Uxoꝛ tua ſicut vitis abundans: in lateribus domus tue. Filii tui ſicut nouelle oliuarũ: in circuitu menſe tue Ecce ſic benedicet homo: q̄ timet dñm. Bñdicat tibi dñs ex ſyon: et videas bona hieruſalẽ: oib' diebus vite tue. Et videas filios filioꝛum tuoꝝ: pacem ſup iſrael Gloꝛia pa. ãn. Germinauit radix ieſſe oꝛta eſt ſtella ex iacob virgo peperit ſaluatoꝛẽ te laudam' de' noſter. Cplm.

Et radicaui in pplo honoꝛificato: i partes dei mei hereditas illi': et i plenitudine ſctoꝝ detẽtio mea. Deo grã. V. Specioſa facta es et ſuauis Spõ. R. In deliciis tuis ſctã dei gẽitrix. Et. Glia pꝛi et filio ſpũi ſctõ. Specioſa facta es ⁊ ſuauis. ℣. Dignare me laudare te uirgo ſacrata. ℟. Da michi uirtutez ꝯtra hoſtes tuos. Dñe exaudi orationem meam. Et clamor. Oratio

Concede nos famulos tuos q̃s dñe de⁹ ꝑpetua mẽtis et corporis ſalute gaudere: ⁊ glioſa beate marie ſemꝑ ꝟginis interceſſione a preſenti liberari triſticia et eterna perfrui leticia. Per.

Hora nona dñs ieſus expirauit. Hely clamãs aĩaz patri cõmendauit. Lat⁹ ei⁹ lãcea miles perforauit. Terra tũc cõtremuit ⁊ ſol obſcurauit. ℣. Adoram⁹ te xp̃e ⁊ bñdicim⁹ tibi. ℟. Quia ꝑ ſãctã crucẽ tuã redemiſti mundũ. Oro.

Domine ieſu xp̃e fili dei uiui pone paſſionẽ crucẽ et mortem tuã inter iudiciũ tuum: ⁊ animas noſtras nunc et in hora mortis noſtre et largiri digneris uiuis miam et grãm defunctis ueniam et requiem: eccleſie tue ſancte pacem et concordiam et nobis peccatoribus uitã et gloriã ſempiternã Qui uiuis ⁊ regnas ſpũs ſcti de⁹ Per omnia ſecula ſeculoꝝ. Amen

Glioſa paſſio dñi nr̃i ieſu chriſti ſeruat nos a dolore triſti et perducat nos ad gaudia paradiſi. Amẽ

Hora nona flebiles cernit expirãtẽ Patri dãdo ſpm̃ eloy clamãtẽ. Militẽ cũ lãce lat⁹ ꝑforantẽ. Cadit tunc in extaſim dolor ternis ſtantē. ℣. Te laudamꝰ ⁊ rogamꝰ mī ieſu xp̄i. ℟. Ut iuuēdas ⁊ defendas nos a moꝛte triſti. Oꝛo.

Domine ſancte ieſu fili dulcis virginis marie qui ꝓ nobis moꝛtē in cruce toleraſti: fac nobiſcum miām tuam: et da nobis ⁊ cūctis cōpaſſionē tue ſctiſſime matris deuote recolentibus eiuſamore vitā i pꝛeſenti gratioſam ⁊ tua pietate gloꝛiā in futuro ſempiternam. In qua viuis ⁊ regnas deꝰ. Per oīa. Generoſa cōpaſſio dulciſſime dei mr̄is: perducat nos ad gaudia ſummi dei patris. Amen.

¶ Ad veſperas de noſtra domina

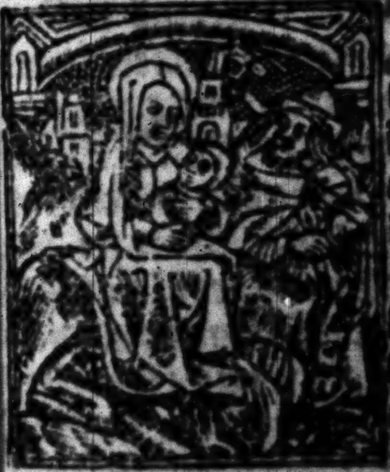

Deus i adiutoꝛiū meū intēde. Dn̄e ad adiuuandū me feſtina. Glia pri et filio et ſpūi ſctō. Sicut erat i pncipio ⁊ nūc ⁊ ſemꝑ ⁊ in ſcl'a ſclo᷑. amē. An. Poſt ptū.

Letatus ſum in his que dicta ſunt michi in domum domini ibimus. Stantes erant pedes noſtri: in atriis tuis hieruſalem.

Hieruſalem que edificatur vt ciuitas: cuius participatio eius i idipſum. Illuc enim aſcenderūt tribus tribus domini: teſtimoniū iſrael ad confitendum nomini dñi Quia illic ſederũt ſedes i iudicio ſedes ſuper domũ dauid Rogate que ad pacẽ ſunt hieruſalẽ: ⁊ abundantia diligentibus te. Fiat pax in virtute tua: ⁊ abũdantia in turribus tuis Propter fratres meos et proximos meos: loquebar pacẽ de te. Propter domũ dñi dei nr̃i: queſiui bona tibi. Glĩa patri et filio ⁊ ſpũi ſctõ. Sicut erat i prin. ps.

AD te leuaui oclos meos: qui habitas in celis. Ecce ſicut oculi ſeruorũ in manib⁹ dominoꝝ ſuoꝝ. Sicut oculi ancille in manibus dñe ſue: ita oculi nr̃i ad dñm deũ noſtrũ: donec miſereat̃ noſtri. Miſerere noſtri dñe miſerere nr̃i: quia multũ repleti ſum⁹ deſpectione. Quia multum repleta eſt aĩa noſtra: opprobriũ abundantib⁹ et deſpectio ſuperbis. Gloria pa. ps.

NIſi quia dñs erat i nobis dicat nunc iſrael: niſi quia dñs erat in nobis. Cũ exurgerent homines in nos: forte viuos deglutiſſent nos. Cum iraſceretur furor eorum in nos: forſitan aqua abſorbuiſſet nos. Torrentẽ pertrãſiuit aĩa nr̃a forſitã pertrãſiſſet anima noſtra aquam intolerabilem. Benedictus dñs qui non dedit nos: in captione dẽtib⁹ eoꝝ. Anima nr̃a ſicut paſſer erepta eſt: de laqueo venantium. Laqueus contritus eſt et nos liberati ſum⁹. Adiutoriũ

noſtrum in nomine domini: qui fe
cit celũ ⁊ terram. Gloꝛia patri. ps.
Qui cōfidūt i dño ſicut mōs
ſyon nō ɔmouebitur in eter
nũ: qui habitat in hieruſalē. Mō
tes in circuitu eius ⁊ dñs in circui-
tu populi ſui: ex hoc nunc et vſq; in
ſclm. Quia nō relinquet dñs vir-
gā peccatoꝝ ſup ſoꝛtē iuſtoꝝ: vt nō
extēdāt iuſti ad iniquitatē manus
ſuas. Benefac dñe bonis: ⁊ rectis
coꝛde. Declinātes aūt i abligatio
nes adducet dñs cũ operātib⁹ ini-
quitatē pax ſup iſrael. Glia pa ps
In cōuertendo dñs captiuita
tem ſyon: facti ſum⁹ ſicut cō
ſolati. Tūc repletũ eſt gaudio os
noſtrũ: ⁊ lĩgua noſtra exultatione.
Tunc dicent inter gētes magnifi
cauit dñs facere cũ eis. Magnifi-
cauit dñs facere nobiſcum: facti ſu
mus letantes. Cōuertere domine
captiuitatē noſtrā: ſicut toꝛrens in
auſtro. Qui ſeminant in lachꝛy-
mis in exultatione metent. Eun-
es ibant ⁊ flebāt mittētes ſemina
ua. Venientes autē venient cum
rultatione: poꝛtantes manipulos
uos. Glia. An. Poſt partum vir-
o inuiolata permanſiſti dei geni-
rix intercede pꝛo nobis. Capl'm.
Beata es virgo maria q̃ dñm
poꝛtaſti creatoꝛem mūdi ge
uiſti qui te fecit ⁊ in eternũ pma-
nes virgo. Deo gratias. Hy.
Aue maris ſtella dei mater alma

atq; ſemꝑ v͛go felix celi porta. Su
mẽs illud aue gabrielis ore ſunda
nos in pace mutãs nomẽ eue. Sol
ue vincla reis ꝓfer lumẽ cecis ma
la nr̃a pelle bona cũcta poſce. Mõ
ſtra te eſſe matrẽ ſumat per te p̄
ces q̄ ꝓ nobis natus tulit eſſe tu⁹.
Uirgo ſingularis inter oẽs mitis
nos culpis ſolutos/mites fac ⁊ ca
ſtos. Uitã preſta purã ⁊ iter par
tutũ: vt videntes ieſum/ſemꝑ colle
temur. Sit laus deo pr̃i/ ſũmo xp̄o
dec⁹: ſpũi ſctõ trin⁹ honor vn⁹. am
℣. Diffuſa eſt gr̃a i labiis tuis. ℟.
Propterea bñdixit te de⁹ ĩ etnũ. Añ.
Scã maria. ¶ Cãticũ btẽ mari

Magnificat aĩa mea dñz. Et
exultauit ſpũs me⁹: i deo ſa
lutari meo. Q2 reſpexit humilita
tẽ ancille ſue: ecce eni ex hoc beat
me dicẽt oẽs gñatiões. Q2 fecit m
chi magna q̄ potens eſt: ⁊ ſctm̃ no
me ei⁹. Et mĩa ei⁹ a ꝓgenie i ꝓ
genies timẽtib⁹ eũ. Fecit potẽti
ĩ brachio ſuo: diſpſit ſupbos mẽ
cordis ſui. Depoſuit potẽtes de
de: ⁊ exaltauit humiles. Eſurient
impleuit bonis: et diuites dimiſ
inanes. Suſcepit iſrl' puerũ ſuũ r
cordat⁹ mĩe ſue. Sicut locutus e
ad pr̃es nr̃os: abrahã ⁊ ſemini ei
in ſecula. Gloria patri et filio. S
cut erat. Añ. Sancta maria ſuccu
re miſeris iuua puſillanimes refo
ue flebiles ora pro populo interu
ni pro clero intercede pro deuoto

mus te dei genitrix: quia ex te natꝰ
eſt xp̄s ſalua oēs qui te glorificant
Dn̄e exaudi. Et clamor. Oremus:
GRatiā tuam q̄s dn̄e mētibꝰ
nr̄is infūde: vt q̄ angelo nū-
ciante chriſti filii tui incarnationē
cognouimꝰ: ꝑ paſſionē eiꝰ ⁊ crucē
ad reſurrectionis gloriā perduca-
mur. Per eundē xp̄m dn̄m noſtrū.
amē. Ad completoriū de cruce.
HOra cōpletorii datur ſepul-
ture. Corpus xp̄i nobile ſpes
vite future. Conditur aromate cō-
plentur ſcripture. Iugi ſit memo-
ria mors hec michi cure. Has ho-
ras canonicas cum deuotione. Ti-
bi chriſte recolo pia ratione. Ut ſi-
cut tu paſſus es penas in agone.
Sic labori conſonans cōſors ſim
corone. ℣. Adoramus te xp̄e ⁊ bene-
dicimus tibi. ℟. Quia per ſanctā
crucē tuā redemiſti mundū. Oro.
DOmine ieſu xp̄e fili dei viui
pone paſſionē crucē ⁊ mortē
tuam iter iudiciū tuū ⁊ aīas nr̄as
nunc ⁊ ī hora mortis nr̄e ⁊ largiri
digneris viuis miām ⁊ gratiā de-
functis veniā ⁊ requiē eccl'ie tue ſct̄e
pacē et cōcordiā ⁊ nobis pctōribus
vitā ⁊ gloriā ſempiternā. Qui viuis.
Glorioſa paſſio dn̄i noſtri ieſu xp̄i
ruat nos a dolore triſti ⁊ perducat
nos ad gaudia paradiſi. amen.
HOra ɔpletorii mater ꝑſtat
Ut lugeret filiū vbi tumulat̄
Nec vult hic recedere ſed ibi mora

tur. Uſq3 dū ad filiū tandē exaltat

Ergo mater miſeris miſerē mitis
Pro q̄b⁹ ꝯpaterı̄ preſſo botro dis.
Nos a peſte fumeri ſalua fuga dis.
Et nos iunge ceteris vita redimit

℣. Te laudam⁹ ⁊ rogam⁹ mater ieſu chriſti. ℟. Ut intēdas ⁊ defendas nos a morte triſti. Oremus.

Domīe ſancte ieſu fili dulcis virgīs marie q̄ ꝓ nobis mortē ī cruce toleraſti: fac nobiſcū miām tuā: ⁊ da nobis ⁊ cūctis ꝯpaſſionē tue ſctiſſie mr̄is deuote recolētib⁹ cu⁹ amore vitā ī p̄ſenti gratioſā et tua pietate glīam ī futuro ſempiternā. In q̄ viuis ⁊ regnas de⁹. Per oīa ſc̄la ſc̄lor̄ amē. Trenoſa cōpaſſio dulciſſime dei matris ꝑducat nos ad gaudia ſummi dei p̄ris Amen. ¶ Proſa de beata maria.

Salue regina mater miſericordie vita dulcedo ⁊ ſpes noſtra ſalue. Ad te clamam⁹ exules filii eue. Ad te ſuſpiramus gemētes ⁊ flētes ī hac lachrymarum valle. Eya ergo aduocata nr̄a illos tuos miſericordes oculos ad nos ꝯuerte. Et ieſū benedictū fructū vētris tui nobis poſt hoc exiliū oſtēde. O clemēs. O pia. O dulcis maria. ℣. Uirgo mr̄ eccleſie eterne porta glīe: eſto nobis refugiū apū pr̄ez ⁊ filiū. O clemēs. ℣. Virgo clemēs v̄go pia virgo dulcis o maria: exaudi p̄ces oīm ad te pie clamātiū. O pia. ℣. Fūde p̄ces tuo nato crucifixo vl̄nerato ⁊ ꝓ nobis flagellato spinis pūcto felle potato. O dulcis. ℣. Gl̄iosa dei mr̄ cui⁹ natus extat pr̄ oꝛa ꝓ nobis oībus q̄ tuā memoꝛiā agim⁹. O maria. V̄s⁹. Dele culpas miseroꝝ terge soꝛdes pctōꝝ dona nobis btōꝝ vitā tuis p̄cib⁹. O mitis. ℣. Ut nos soluat a pctis ꝓ amoꝛe sue mr̄is ⁊ ad regnū claritatis nos ꝑducat rex pietatis. O clemēs. O pia. O dulcis. O mitis maria salue. ℣. Aue maria grā plena dn̄s tecū. ℟. Bn̄dicta tu in mulierib⁹ ⁊ benedictus. Oꝛemus

Omnipotēs sēpiterne de⁹: q̄ gl̄iose v̄ginis ⁊ matris marie coꝛp⁹ ⁊ aīam vt dignū filii tui habitaculū effici mereret̄ spū sctō coopante mirabiliter p̄parasti: da vt cui⁹ cōmemoꝛatione letamur: ei⁹ pia intercessione ab instantib⁹ malis ⁊ a moꝛte ꝑpetua liberemur. Per eūdē xp̄m dn̄m n̄m. Amen.

¶ De gaudiis btē marie v̄ginis coꝛpalibus

Gaude v̄go mr̄ xp̄i/ q̄ per aurē concepisti/ gabꝛiele nūcio. Gaude q̄ deo plena/ peperisti sine pena/ cū pudoris lilio. Gaude q̄ tui nati/ quē dolebas moꝛtē pati/ fulget resurrectio. Gaude xp̄o ascēdēte ⁊ i celū te vidēte/ motu fert̄ ꝓpꝛio. Gaude q̄ post ipsum scādis/ ⁊ est

honoꝛ tibi grandis in celi palatio.
Ubi fruct⁹ vẽtris tui ꝑ te deũ no
bis frui in perenni gaudio. ℣. Benedi
cta es a filio tuo dña. ℟. Quia p
te fructũ vite ꝯmunicauimus. Or

Deus qui beatiſſimã ꝟgin
mariã in conceptu et partu
virginitate ſeruata duplici gaudio
letificaſti: quiqꝫ eius gaudia filio
tuo reſurgente et ad celos aſcendẽ
te multiplicaſti: pꝛeſta queſumus:
vt ad illud ineffabile gaudiũ qu
aſſumpta tecum gaudet i celis ei⁹
meritis et interceſſione valeamus
peruenire. Per eũdẽ. ¶ Alia gaudi
beatiſſime marie virginis ſpõalia

Gaude flor
virginali ho
noꝛeqꝫ ſpeciali tra
ſcendens ſplendi
ferum Angeloꝛum
pꝛincipatum ⁊ ſan
ctoꝛum decoꝛatu
dignitate numeru
Gaude ſpõſa cha
ra dei nã vt clara lux dici ſolis da
tur lumine. Sic tu facis oꝛbẽ ven
tur pacis reſplẽdere lucis plenitudi
ne. Gaude ſplẽdẽs vas virtutum
cuius parẽs eſt ad nutũ tota celi c
ria Te benignã ⁊ felicẽ ieſu digna
genitricẽ venerãs i glia Gaude n
xu charitatis et amplexu dignita
tis iũcta ſis altiſſimo. Ut ad vot
ꝯſequaris quicquid ꝟgo poſtularis
ieſu dulciſſimo. Gaude mater m

ſecloꝝ/quia pater ſeculorū dabit te colētibus. Congruentē hic mercedē et felicē poli ſedē: regnis in celeſtibus. Gaude virgo mater xp̄i/tu q̄ ſola meruiſti/o v̄go piiſſima. Eſſe tāte dignitatis/vt ſcis ſctē trinitatꝭ ſeſſione proxima. Gaude v̄go mr̄ pura/certa manēs et ſecura/ꝑ hec ſeptē gaudia. Nō ceſſabūt nec decreſcent/ſed durabūt ⁊ floreſcēt: ꝑ eterna ſcl'a. a. O ſpōſa ſctā ⁊ humilis v̄go pulcherrima maria mater dei v̄go electa: eſto michi via recta ad et̄na gaudia/vbi pax eſt ⁊ gloria: et me ſemꝑ aure pia: dulcis exaudi maria. ℣. Exaltata es ſancta dei genitrix. ℟. Suꝑ choros angelorum ad celeſtia regna. Oratio.

Dulciſſime dn̄e ieſu chriſte fili dei viui q̄ beatiſſimā glorioſiſſimā/humilē/benignā ⁊ pulcherrimā virginē mariā matrē tuā piiſſimā: perpetuis et felicibus gaudiis tecū in celo coronatā letificaſti: cōcede ꝓpicius: vt eius meritis glorioſis ⁊ precibus cōtinuis ſalutē et proſperitate mentis et corporis cū gaudio alacritate et abūdātia oīm bonoꝝ ſpiritualiū ⁊ corporaliū cōſequamur ī hoc ſeculo pie iuſte benigne viuam⁹ ⁊ poſt trāſitū huius ſcl'i ad gaudia eterna feliciter peruenire valeam⁹. Qui viuis ⁊ regnas deus. Per oīa ſecula ſecloꝝ. Amen.

¶ Oratio ad virginem mariam ⁊ ad ſanctū Johannem euangeliſtā.

O Intemerata ⁊ ineternū benedicta ſingularis atqꝫ incōparabilis v͛go dei genitrix maria gratiſſimū dei tēplū: ſpūſſancti ſacrariū: ianua regni celoꝝ: per quē poſt deum totus viuit oꝛbis terrarum. Inclina mater mīe aures tue pietatis ſupplicationibus meis indigniſſimis et eſto michi miſerrimo peccatoꝛi pia ĩ omnib⁹ auxiliatrix. O iohannes beatiſſime xp̄i familiaris amice: qui ab eodem dn̄o noſtro ieſu xp̄o virgo es electus ⁊ inter ceteros magis dilectus: atqꝫ in myſteriis celeſtibus vltra oēs imbutus. Apoſtolus ei⁹ ⁊ euangeliſta factus es pꝛeclariſſimus Te etiam inuoco cum maria matre eiuſdem ſaluatoꝛis noſtri vt michi opē tuā cū ipſa cōferre digneris. O due gēme celeſtes maria ⁊ iohēs. O duo luminaria diuinitus ante deum lucentia veſtris radiis ſcelerū meoꝛū effugate nubilia Vos enim eſtis illi duo in quibus deus pater per filiū ſuū ſpūaliter edificauit ſibi domum: et in quibus ipſe fili⁹ dei ob ſinceriſſime virginitatis meritum dilectionis ſue confirmauit pꝛiuilegium: in cruce pendens vni veſtrū ita dicens. Mulier ecce filius tuus Deinde dixit diſcipulo. ecce mater tua. In huius ergo tam ſacratiſſimi amoꝛis dulcedine qua tunc oꝛe dn̄ico velut mater ⁊ filius adinuicem coniuncti eſtis vobis duobus ego miſerrimus peccatoꝛ cõmẽdo hodie coꝛpus meũ ⁊ aĩam meã: vt in omnibus hoꝛis atqꝫ momentis interius ⁊ exterius firmi cuſtodes et pii apud deum interceſſoꝛes michi exiſtere dignemini Credo enim firmiter et indubitante fateoꝛ qꝛ velle veſtrũ velle dei eſt: ⁊ nolle veſtrũ nolle dei eſt Unde quicquid ab illo petitis ſine moꝛa obtinetꝭ Per hanc ergo tam potentiſſimam veſtre dignitatis virtutẽ poſcite queſo michi coꝛpoꝛis ⁊ anime ſalutem Agite queſo agite vr̃is ſacris oꝛonib⁹ vt coꝛ meũ inuiſere ⁊ inhabitare dignet̃ ſpũs almus graꝝ largitoꝛ optim⁹ qui me a cũctis vitiorum ſoꝛdibus expurget virtutibus ſacris illuſtret et exoꝛnet. In dilectione dei ⁊ pꝛoximi pfecte ſtare et perſeuerare me faciat. Et poſt hui⁹ vite curſũ ad gaudia me ducat electoꝛũ ſuoꝝ benigniſſim⁹ paraclytus. Qui cũ p̄re et filio coet̃n⁹ ⁊ cõſubſtãtialis cũ eis ⁊ ĩ eis viuit ⁊ regnat op̄s de⁹ in ſcl̃a ſcl̃oꝝ. Amen.

SAncta maria dei genitrix ſemperqꝫ virgo benedicta: que a virgine et a dilecto ieſu chꝛiſti filii tui diſcipulo ſuſcepta es in matrẽ. Sancteqꝫ iohannes apoſtole ⁊ euãgeliſta ſacer virgo: qui ab eodem magiſtro tuo chꝛiſto matri virgini commiſſus es in filium pꝛecoꝛ vos per piiſſimum redemptoꝛem noſtrũ cui virgines ſancte in hac vita

placere meruiſtis: vt ſpm̄ foꝛnica-
tionis ꝓcul a me elōgetis. ⁊ ardoꝛ
libidinis in me pꝛoꝛſus oꝛando e
tinguatis: meq; in veſtra clientela
ſuſcipientes: pudice ⁊ ſancte viuere
doceatis: quatenus ī his caſtitatis
floꝛibus venuſtatus / ad pꝛiſtinum
virginitatis redeā meritum: et ab
om̄i immunda ſoꝛde purgatus: in
ꝯſpectu dn̄i nr̄i ieſu xp̄i merear ap
parere cū iuſticia / ⁊ ſatiari cū appa
ruerit eiꝰ gl'ia Qui cū pr̄e ⁊ ſpiritu
ſctō viuis ⁊ regnas deus. Per oīa
ſecl'a ſeculoꝝ. Amen. ¶ Alia oꝛatio
ad beatiſſimam virginē mariam.

OBſecro te domina ſancta ma
ria mater dei pietate pleniſſ
ma / ſummi regis filia / mater glo-
rioſiſſima / mater oꝛphanoꝛum / conſo
latio deſolatoꝛum / via errantium
ſalus et ſpes in te ſperantium. Vi
go ante partum / virgo in partu / et
virgo poſt partum / fons mīe / fons
ſalutis ⁊ gratie / fons pietatis et le-
ticie: fons conſolationis ⁊ indulgē
tie. Per illam ſanctam ineſtimabi
lem leticiam qua exultauit ſpiritꝰ
tuus in illa hoꝛa quando tibi ꝑ ga
brielem archangelum annunciatꝰ
et conceptus fuit filius dei: et per i
lud diuinum myſterium quod tūc
operatus eſt ſpiritus ſanctus in te:
et per illam ſanctam ineſtimabilē
pietatem / gratiam / miam / amoꝛē
humilitatem per quas filius dei de
ſcendit accipere humanam carnem

in venerabiliſſimo vtero tuo: et in quibus te reſpexit quando te commendauit ſancto iohanni apoſtolo et euangeliſte. Et quando te exaltauit ſuper choros angelorum. Et per illam ſanctam ineſtimabilē humilitatem in qua tu reſpondiſti archangelo gabrieli Ecce ancilla dñi fiat michi ſcđm verbū tuū. Et ꝑ illa ſctiſſima quīdecim gaudia ꝗ habuiſti de filio tuo dño noſtro ieſu xp̄o: ⁊ per illā ſanctā maximā cōpaſſionē ⁊ acerbiſſimū cordis dolorem quē habuiſti quando dominū noſtrū ieſū xp̄m ante crucē nudū et in ipſa leuatū vidiſti pendētem/ crucifixū vulneratū ſitientē fel apponi clamantē audiſti et morientē vidiſti. Et per quinqꝫ vulnera filii tui et per contractionem viſcerum tuorum pre nimio dolore vulnerū eius: et per dolorem quem habuiſti qñ vidiſti eum vulnerari: ⁊ per fontes ſanguinis ſui: ⁊ per oēm paſſionem eius: ⁊ per oēm dolorem cordis tui: ⁊ ꝑ fontes lachrymaꝝ tuarū. vt cū omnibus ſanctis ⁊ electis dei venias et feſtines in auxiliū et conſiliū meū: in oībus orationibꝰ et requeſtis meis: ⁊ in omnibus anguſtiis ⁊ neceſſitatibus meis: et in oībus rebus illis in ꝗbus ego ſum facturus locuturꝰ aut cogitaturus omnibus diebꝰ ac noctibus horis atqꝫ momentis vite mee. Et michi famulo tuo impetres a dilecto filio tuo cōplemētũ vite cũ oī mīa ⁊ cōſolatione: oī cōſilio ⁊ oī auxilio: oī adiutoꝛio: om̄i benedictione ⁊ ſctificatione: oī ſaluatione pace ⁊ pꝛoſperitate: om̄i gaudio ⁊ alacritate: etiā abũdātiā oīm bonoꝝ ſpūaliũ et coꝛpoꝛaliũ ⁊: gratiā ſcti ſpūs qui me bene per oīa diſponat: aīaz meam cuſtodiat: coꝛp⁹ meũ regat: ſenſum erigat: curſum dirigat: moꝛes cōponat: actus pꝛobet: vota et deſideria perficiat: cogitationes ſctās inſtituat: pꝛeterita mala indulgeat pꝛeſentia emendet ⁊ futura moderetur. Vitā honeſtā ⁊ honoꝛabilē michi tribuat: ⁊ victoꝛiā contra om̄es aduerſitates huius mũdi beatam pacē ſpiritualē ⁊ coꝛpoꝛalem michi tribuat bonam ſpem: charitatē fidem caſtitatem humilitatē ⁊ paciētiā. Et quinqꝫ ſenſus coꝛpoꝛis mei regat et ꝓtegat. Septē opera mīe me cōplere faciat. Duodecim articulos fidei ⁊ decē pꝛecepta legis firmit̄ credere ⁊ tenere me faciat. A ſeptē pctīs moꝛtalib⁹ me liberet ⁊ defendat vſqꝫ in finē vite mee. Et in nouiſſimis diebus meis oſtēde michi faciē tuā ⁊ annũcies michi diem et hoꝛam obitus mei: ⁊ hāc oꝛationē ſupplicē ſuſcipias ⁊ exaudias et vitam eťnam michi tribuas. Audi et exaudi me dulciſſima virgo maria mater dei et mīe. Amen.

¶ Orō ſpecialis ad beiſſimā vgīnem mariā pꝛo vite incolumitate

Sancta maria regia celi et terre mater domini nr̄i ieſu xp̄i i ſanctas ⁊ venerabiles man⁹ eiuſdem filii tui ſaluatoꝛis noſtri redēptoꝛis mundi: ſancto coꝛpoꝛi ⁊ ſanguini eius ⁊ in tuas manus ⁊ oīm ſanctoꝛum angeloꝛum / archangeloꝛum / patriarcharum / pꝛophetaꝝ apoſtoloꝛum / euāgeliſtarum / martyꝛum / doctoꝛum: confeſſoꝛum: atq̃ virginum ⁊ omnium ſanctoꝛum tuoꝛum cōmendo hodie ⁊ quotidie et omī tēpoꝛe animā meā / coꝛpus meum / ſenſum meū / viſum meum labia mea / manus meas / pedes meos: oculos meos / ⁊ oīa mēbꝛa mea omnes parentes meos: fratres: ſoꝛoꝛes: amicos: inimicos: familiares. pꝛopinquos. parrochianos. benefactoꝛes meos ⁊ omnē populum chꝛiſtianum. Cuſtodi nos domine ſemper ⁊ vbiq̃. ⁊ defēde ab ira tua et ab ira ſanctiſſime genitricis tue marie ⁊ omnium ſanctoꝛum tuoꝝ. ab ira ⁊ odio ⁊ omni mala volūtate. a fulgure tonitruo ⁊ tempeſtate a ſubitanea eterna moꝛte a fame peſte ⁊ clade. ab omni ſcandalo doloꝛe verecundia ⁊ triſticia. ab oīb⁹ malis. ab omni tribulatione ⁊ anguſtia. a lingua doloſa: a laqueis iniquis. a labiis ꝑuerſis. ab oīb⁹ inimicis meis viſibilibus ⁊ inuiſibilib⁹. ⁊ ab inſidiis ⁊ p̄teſtate coꝝ ab oī ꝑiculo aīe ⁊ coꝛpoꝛis. a vitiis et pc̄tis. a ꝯcupiſcētiis. a tētationibus diaboli: a penis inferni libera me dñe ieſu chriſte: adiuua me ī oībus neceſſitatibus meis: dona michi ſanitatem in corpore: dona michi bene agere et in iſto ſeculo bene viuere ⁊ bene perſeuerare: dona michi per interceſſionem ſancte genitricis tue et omnium ſanctorū tuorum rectam vitam ⁊ emendationē et ſpacium penitentiam agendi in hoc ſeculo et eternam beatitudinē in futuro: et in hora exitus mei ſacroſanctum corpus et ſanguinem tuum ad remiſſionem omniū peccatorum meorum recipere et illuminare cor meum de ſpiritu ſancto et fac me de tua gratia viuere ſemper: et per omnia tuis obedire mādatis: et a te nunq̄ permittas ſeparari: ſed ad requiem ſempiternā peruenire. Et ſalua me domine vigilantem: cuſtodi me dormientem vt dormiam in pace et vigilem in te deus meus tibi honor et gloria in ſeculorum ſecula. Amen.

¶ Oratio ad beatā virginem mariam contra peſtem.

Stella celi extirpauit que lactauit dominum. Mortis peſtem quam plantauit primus parens hominum. Ipſa ſtella nunc dignetur ſydera compeſcere. Quorum bella plebem cedunt: dire mortis vlcere. O glorioſa ſtella maris: a peſte ſuccurre nobis. Audi nos nam filius nichil negans te honoeat. Salua nos iesu ꝓ quibus ỽgo mater te oꝛat. ℣. Oꝛa ꝓ nobis scta̅ dei genitrix. ℟. Ut digni efficiamur ꝓmissionibus xp̄i. Oꝛemus.

Deus mi̅ie: de⁹ pietatis: deus indulge̅tie q̄ misert⁹ es sup afflictione̅ ppl̄i: et dixisti angelo ꝑcutienti ppl̄m tuu̅: sufficit nu̅c contine manu̅ tua̅ ob amoꝛe̅ illi⁹ stelle gl̄iose cui⁹ vbera ꝑciosa ꝯtra venenu̅ delictoꝝ nr̄oꝝ q̄ dulciter suxisti ꝑsta auxiliu̅ gr̄e tue: vt ab oi̅ peste et impꝛouisa moꝛte secure liberemur: et a toti⁹ perditionis incursu saluemur. Per te iesu xp̄e saluatoꝛ mu̅di rex gl̄ie. Qui viuis ⁊ regnas deus. Per oi̅a scl̄a seculoꝛu̅. amen

¶ Ad eleuationem coꝛpis christi.

Aue veꝝ coꝛp⁹ natu̅ de maria ỽgine. Uere passu̅ imolatu̅ in cruce pꝛo hoi̅e. Cuius latus ꝑforatu̅ vnda fluxit sanguine. Esto nobis pꝛegustatu̅ moꝛtis in examine. O dulcis. O pie. O iesu fili marie.

Aue iesu xp̄e ỽbu̅ p̄ris: filius virginis agn⁹ dei: salus mu̅di hostia sacra: ỽbu̅ caro: fons pietatis. Aue iesu xp̄e laus angeloꝛu̅: gl̄ia sctoꝝ: visio pacis: deitas integra: ver⁹ homo: flos ⁊ fruct⁹ virginis matris. Aue iesu xp̄e sple̅doꝛ patris: pꝛinceps pacis: ianua celi: panis viuus: ỽginis part⁹: vas deitatis. Aue iesu xp̄e lumen celi pꝛeciu̅ mu̅di: gaudiu̅ nostru̅: angeloꝝ panis: coꝛdis iubilus: rex et sponsus virginitatis. Aue ieſu xp̄e via dulcis: veritas ſūma pꝛemiū noſtrum charitas vera ſona amoꝝ: pax dulcedo: vita pennis: Aue ſanctiſſimū pꝛecioſum coꝛp⁹ xp̄i qđ in ara crucis ꝓ mūdi ſalute poſitū coꝛde credo: oꝛe cōfiteoꝛ: hoſtiā verā: hoſtiā purā/hoſtiā ſāctā/hoſtiā immaculatā atq; deo placentē: panē ſanctū vite eterne ⁊ calicē ſalutis ꝑpetue: adoꝛo te in ſpū et veritate ieſu pie ieſu bone miſerere mei. Te igit̄ de⁹ rogo vt ſicut hic te video pꝛeſentem in foꝛma pani ⁊ vini: ſic merear te videre in glīa maieſtatis tue ſecurus ⁊ gaudēs in ſc̄la ſc̄loꝝ. Amen

IN p̄ſentia ſacroſc̄ti coꝛpoꝛis ⁊ ſāguinis tui dn̄e ieſu xp̄e tibi cōmēdo me miſerū famulū tuū N. vt ꝑ virtutē ſc̄tē crucis tue: et ꝑ myſteriū ſc̄tē incarnatiōis/natiuitatis baptiſmi/ieiunii: paſſionis/moꝛtis reſurrectionis/aſcēſionis: et ꝑ aduentū ſc̄ti ſpūs paraclyti: et ꝑ ineffabile nomē tuū: tu q̄ es oīps deus: alpha ⁊ oo/pꝛincipiū et finis ſabaoth: adonay emanuel: qđ eſt nobiſcū deus: via veritas ⁊ vita ſalus victoꝛia ⁊ reſurrectio nr̄a: ⁊ pꝛecipue ꝑ inuocationē huius viuifici ſacramēti coꝛpoꝛis ⁊ ſanguinis tui qđ michi iuoco ī auxiliū q̄uis multis pctīs inuolut⁹ tn̄ a te creatus ⁊ p̄cioſiſſimo ſanguine tuo redēpt⁹ et in te ſolo deo viuo ⁊ vero credēs ⁊ ſperās ab oīb⁹ malis me ꝑ illud hodie ⁊ ſin oī tp̄e tuearis defendas ac liberes a damnatu ⁊ incidiis captione ⁊ vinculis laqueis ⁊ telis iaculis armis et ſagittis et poteſtate oim inimicoꝝ meoꝝ viſibiliū ⁊ inuiſibiliū: necnon ab oibus maleficiis ab oī peſtifero cibo et potu venenoſo doloꝛe: verecūdia: moꝛbo: cōfuſione: detraxione: ab oībus ſcandalis atqꝫ ꝑiculis ab oī lapſu ruina leſione incōmodo īpedimento aīe ⁊ coꝛpoꝛꝭ: necnō a ſubitanea et impꝛouiſa ⁊ eterna moꝛte me liberare digneris et hec cuncta mala ꝓcul a me miſericoꝛditer repellere digneris ꝑ hoc ſctm̄ myſteriuꝫ paſſionis tue noſtreqꝫ redēptionis cui me ſemꝑ ad ſaluandū vbiqꝫ cōmitto fiducialiter ſperans me per hoc ſaluari Ergo miſericoꝛdiſſime deus ꝗ nō vis moꝛtē pctōꝛis ſed vt cōuertatur ⁊ viuat: quia oēs ad te clamātes ⁊ ī te ſperantes exaudis me quoqꝫ pctōꝛem exaudi et omnes quos pꝛecioſo ſanguine tuo redemiſti ad te reuoca: ⁊ dono gr̄e tue illuſtra: ⁊ ſcdꝫ multitudinē mīe tue miſerere mei ſicut vis et ſcis dans coꝛpoꝛis ⁊ anime verā ſalutē: licet peccaui: tamē nō te negaui: exaudi oꝛationē meā pie ieſu et mitte michi gr̄am tuā ꝗ me vbiqꝫ comitet̄ ⁊ cōſeruet ab oibꝰ malis ⁊ ad vitā ꝑducat eternā te miſerāte. Qui cū patre ⁊ ſpū ſctō viuis ⁊ regnas deꝰ Per oīa ſecula ſeculoꝛum. Amen.

De ſāctiſſima trinitate.

Domine ieſu xp̄e q̄ hanc ſacratiſſimā carnē tuā de glorioſe vgīs marie vtero aſſūpſiſti ⁊ hūc precioſū ſāguinē tuū de ſacratiſſimo latere tuo ꝓ ſalute nr̄a in ara crucis effudiſti: ⁊ hac glⁱoſa carne a moꝛte reſurrexiſti: et ad celos aſcēdiſti: ⁊ iterū ventur⁹ es iudicare viuos ⁊ moꝛtuos ī eadē carne libera nos ꝑ hoc ſacroſctm̄ coꝛpus tuū qḋ modo ī altari tractat̄ ab oīb⁹ pctīs ⁊ īmūdiciis mētis ⁊ coꝛpoꝛis: ⁊ ab vniuerſis malis et periculis nūc et in eternū. ❡ De ſctiſſima trinitate

Sancta trinitas vnus deus miſerere nobis. O beata et glorioſa trinitas: miſerere nobis. O ſacra et ſumma et ſempiterna trinitas: miſerere nobis. O vera ⁊ glorioſa et ineffabilis trinitas et vna deitas ſctīma ⁊ icōparabilis bōitas etña ⁊ ſuauiſſima claritas triū ꝑſonarū indiuiſa maieſtas. o pr̄ bone o filii pie o ſpūs paraclyte. o lumē īdeficiēs vn⁹ de⁹ cui⁹ op⁹ vita cui⁹ amoꝛ grā: cui⁹ ꝯtēplatio glīa ⁊ oīꝫ ſctōꝝ. Te dn̄e inuoco: te adoꝛo: te toto coꝛdis affectu nūc ⁊ ī ſcl̄m bn̄dico. Alpha et oo agyos: emanuel: ſctē de⁹: ſctē foꝛtis: ſctē ⁊ īmoꝛtalis miſerere nobis. Memēto mei deus me⁹ in bonū ⁊ da ꝓpicius veniā ne pereat op⁹ manuū tuaꝝ: tu es creatoꝛ me⁹: tu es ſpes mea: tu es ſalutare meū dn̄e: ex quo oīa ꝑ quē oīa in quo oīa: ipſi honoꝛ ⁊ glīa. Amē

Deus qui ſuperbis reſiſtis et humilibus das gratiam: tu michi ſuccurre de hac tribulatione et anguſtia: quia credo ꝙ nullꝰ eſt qui poſſit reſiſtere tue voluntati et ſi decreueris ſaluare nos cõtinuo liberaremur. Per xp̄z dñm noſtrũ.

Deus qui liberaſti ſuſãnam de falſo crimine: ⁊ danielem de lacu leonum: et tres pueros de camino ignis ardentis: petro mergenti dexteram porrexiſti: tu me liberare digneris de hac et omni tribulatione et anguſtia: ac de poteſtate omnium inimicorum meorum et de oĩbus q̃ conſentiũt eis: qȝ neſcio vbi fugiã niſi ad deũ: qȝ nõ eſt alius q̃ me adiuuet niſi tu ſolꝰ deus: qui ĩ trinitate perfecta viuis et regnas deꝰ. ꝑ oĩa ſcl'a ſcloꝝ. amen

Domine ieſu chriſte qui me creaſti et redemiſti ⁊ preordinaſti ad hoc quod ſum: tu ſcis q̃d de me facere vis: fac de me ſecundũ voluntatem tuam cum mĩa. Dñe ieſu xp̄e q̃ ſolus es ſapiẽtia: tu ſcis que michi peccatori expediũt ꝓut tibi placet: ⁊ ſicut in oculis tue maieſtatis videtur de me ita fiat cum mĩa. Pr̄ nr̄.

¶ Orõ ad tres reges

Rex Jaſpar: rex Melchior: rex Balthaſar: rogo vos per ſingula nomina: rogo vos per ſanctam trinitatem: rogo p̄r regem regum quem vagientem in cunis videre meruiſtis: vt compatiamini

tribulationum mearum hodie et
tercedite pꝛo me ad dominum cu=
ius deſiderio exules facti eſtis: et ſi
cut vos per angelicam annũciatio
nẽ de reditu ab herode eripuit: ita
me hodie liberare dignetur ab om=
nibus inimicis meis viſibilibus et
inuiſibilibus a ſubitanea ⁊ impꝛo
uiſa moꝛte: ⁊ ab oĩ mala ꝯfuſione
mala fama ⁊ oĩ periculo coꝛpoꝛis ⁊
anime. ℣. Reges tharſis ⁊ inſule
munera offerent. ℟. Reges arabũ
et ſabba dona adducent. Oratio.

DEus illuminatoꝛ omniũ ge
tium da populis tuis pepe
tua pace gaudere ⁊ illud lumẽ ſple
didum infunde coꝛdibꝰ noſtris qd
trium magoꝛum mentibus aſpira
ſti: dominũ noſtrũ ieſum xp̄m filiũ
tuum. Qui tecũ viuit ⁊ regnat ſpi=
ritꝰ ſcti deꝰ. ꝑ oĩa ſcła ſcłoꝝ. amẽ.

Trium regum trium munꝰ chri=
ſtus homo deus vnus: vnus in eſ=
ſentia. Tria dona tres ſignantur
rex in auro deꝰ thure myꝛrha moꝛ
talitas. Colunt reges pꝛopter regẽ
ſummi regis ſeruent regem: coloni
colonie. Nos in fide ſumus riui hi
ſũt fõtes pꝛimitiui: gẽtiũ pꝛimitie
Tu nos in hac xp̄e valle duc ad vi
tã retro calle ꝑ hoꝛũ ſuffragia Vbi
pr̄is vbi nati tui ⁊ amoꝛ ſacri frui
mereamur glĩa. ℣. Vidimꝰ ſtellã
eius in oꝛiente. ℟. Et venimus cũ
muneribꝰ adoꝛare dñm. Or

DEus qui tres magnos oꝛien

tales Jaſpar Melchior ⁊ Balthaſar ad cunabula (vt te myſticis venerantur muneribus) ſine impedimento ſtella duce duxiſti: concede propicius vt per horum trium regum pias interceſſiones et merita commemorationem nobis famulis tuis tribuas: et itinere quo ituri ſumus celeritate leticia gratie ⁊ pace teipſo ſole vero vera ſtella vera luminis luce ad loca deſtinata ī pace ⁊ negocio bene peracto cū omni proſperitate ſalui et ſani redire valeamus. Qui cum patre et ſpiritu ſancto viuis ⁊ regnas deꝰ. Per omnia ſecula ſeculorum. Amen.

¶ Quindecim orationes ſequētes ſi qs deuote cū totidē **Pater nr̄. et Aue maria.** ſemel omī die per totū annū ꝯtinuādo dixerit ob honorē ⁊ memoriā vulneꝝ ieſu xp̄i magnas indulgentias merebit. Et anno ſic cōtinuato et completo vnūquodq3 vulnus dn̄i nr̄i ieſu xp̄i cū vna ſola oratione ⁊ **Pater nr̄.** ſpecialiter honorauit: quarū etiā oratonū virtꝰ exercitū multis claruit exēplis. Orō. i.

O Domine ieſu chriſte eterna dulcedo te amantium iubilꝰ excedens omne gaudium et omne deſiderium. Salus et amator omnium vere penitētium peccatorum qui delicias tuas atteſtatus es eſſe cum filiis hominum: propter hominem homo factus es in fine tēporꝝ. Memēto oīs premeditationis et intimi meroris quem ĩ humano corpore ſuſtinuiſti: inſtãte ſaluberrime paſſionis tue tẽpore ĩ diuino corde ab eterno preordinato. Memẽto triſticie ⁊ amaritudinis quã in aĩa teipſo atteſtãte habuiſti: qn in vltima cena diſcipulis tuis corpus et ſanguinẽ tuũ tradidiſti: pedes eoꝝ lauiſti: ac dulciter eos ꝯſolãdo iminẽtẽ paſſionẽ tuã ꝑdixiſti. Memẽto oĩs tremoris anguſtie et doloris quos in tuo delicato corpe ante paſſionẽ crucis tue pertuliſti: quando poſt trinã orationẽ et ſanguineũ ſudorẽ a tuo diſcipulo tradebaris ab electa gẽte capiebaris: a falſis teſtib⁹ accuſabaris: a trib⁹ iudicib⁹ iniuſte iudicabaris: in electa ciuitate: in paſchali tp̃e in florida corporis iuuẽtute innocẽter cõdẽnabaris: veſte ꝓpria exuebaris: ⁊ veſte aliena induebaris: colaphiſabaris: oculis et facie velabaris: alapis cedabaris ad colũnam ligabaris ⁊ flagellabaris: ſpinis coronabaris: arũdine in capite feriebaris ⁊ inumerabilib⁹ aliis calũniis lacerabaris. Da michi q̃ſo ob memoriã harũ ante crucẽ tuã paſſionũ: verã ante mortẽ meã cõtricionem purã ꝯfeſſionẽ: dignã ſatiſfactionẽ et oĩm peccatoꝝ meoꝝ remiſſionẽ Amẽ. Pater nr̃. Aue ma. Oro. ii.

O Jeſu vera libertas angeloꝝ paradiſus deliciaꝝ. Memento terroris ⁊ horroris quos ſuſtinu bas q̄ñ inimici tui quaſi leones ferociſſimi te circūſteterūt ⁊ colaphiſationib⁹/conſpuitionib⁹/vngulationibus: ceteriſqꝫ inauditis penis te moleſtauerūt. Et ꝑ oīa v̄ba ꝯtumelioſa dira verbera duriſſimaqꝫ tormenta dn̄e ieſu xp̄e ⁊ per penas quib⁹ te oēs inimici tui afflixerūt. Dep̄cor te vt liberes me ab oībus inimicis meis viſibilib⁹ ⁊ inuiſibilibus: ⁊ dones me ſub vmbra alaꝝ tuaꝝ ꝓtectionē ſalutis eterne inuenire. pr̄ nr̄. Aue maria. Oratio. iii.

O Jeſu mūdi fabricator/quem nulla dimēſio vero in termino metit᷑: q̄ terrā palmo ꝯcludis recordare amariſſimi doloris tui quē ſuſtinebas cū ſuauiſſimas manus tuas ad crucē iudei obtuliſ clauis primo crudeliſſime affixerūt: ⁊ ꝑforādo delicatiſſimos pedes tuos: cū non eſſes cōueniēs volūtati eorum dolorē ſup dolorē addiderūt vulnerib⁹ tuis: ⁊ ita crudelit᷑ te detraxerunt ⁊ extēderūt in lōgū ⁊ latū crucis tue vt diſſoluerētur cōpagines membrorū tuorum. Deprecor te vt huius ſacratiſſimi ⁊ amariſſimi in cruce doloris memoriā habeam: vt des michi timorē ⁊ amorem tuum Amē. pater noſter. aue. Oro. iiii.

O Jeſu celeſtis medice: recordare languoris/liuoris et doloris quos in alto crucis patibulo leuatus paſſus es in omnibus dilaceratis membris tuis quorū nullum in ſuo ſtatu recte permanſerat: ita vt nullꝰ doloꝛ ſimilis tuo doloꝛi inueniretur: quia a plāta pedis vſqꝫ ad verticē capitis non fuit in te ſanitas: tunc quaſi oīm doloꝝ immemoꝛ patrē pꝛo inimicis exoꝛaſti dicens Pater ignoſce illis qꝛ neſciūt quid faciūt. Per hanc miām et ob memoꝛiā illius doloꝛis concede vt hec memoꝛia paſſionis tue amariſſime ſit oīm pctōꝝ meoꝝ plena remiſſio. Amen. pr̄ nr̄. aue.

O Ieſu ſpeculū claritatis diuine memento terroꝛis ⁊ meroꝛis quos habuiſti qñ nudus et miſerabilis in cruce pepēdiſti ⁊ oēs amici et noti tui aduerſum te ſteterunt et nullū cōſolantē te inueniebas/ ſed ſolāmodo dilectā genitricem tuā in amaritudine anime tibi fideliſſime aſtantem quā dilecto diſcipulo tuo cōmendaſti dicens. Mulier ecce filius tuus/ et ad diſcipulū tuū Ecce mater tua. Rogo te pie ieſu ꝑ gladiū doloꝛis q̄ tūc eiꝰ aīaꝫ ꝑtrāſiuit vt cōpatiaris michi in oībus tribulationibꝰ ⁊ afflictionibus meis coꝛpoꝛalibꝰ ⁊ ſpūalibꝰ/ ⁊ da michi ꝯſolationē in omī tribulationis tēpoꝛe. Amen. Pater nr̄ Aue ma. Oro. vi

O Ieſu rex amabilis ⁊ amice totus deſiderabilis/ memēto illius meroꝛis quem habuiſti qñ in ſpeculo ſereniſſime maieſtatis tue cōſpexiſti predeſtinationē electoꝝ tuoꝝ ꝑ merita tue paſſionis ſaluā dorum ⁊ reprobationem maloꝝ in multitudinē dānandoꝝ ⁊ ꝑ abyſſū miſerationis tue qua nobis ꝑditis et deſperatis pctōrib⁹ tūc ꝯdoluiſti et ꝓcipue qñ latroni in cruce exhibuiſti dicēs: hodie mecū eris in paradiſo. Rogo te pie ieſu vt facias mecū miām tuā i hora mortꝭ mee Amē. Pater nr̄. Aue ma. Oro. vii

O Jeſu fons inexhauſte pietatꝭ qui ex intimo dilectionis affectu in cruce dixiſti. Sitio ſcilicet ſalutē humani generis accende q̄s noſtrū deſideriū ad om̄e opus perfectū ⁊ ſitim carnalis cōcupiſcētie: ⁊ eſtū mūdane dilectionis in nobis penit⁹ refrigera ⁊ extingue. Amen Pater noſter. aue ma. Oro. viii.

O Jeſu dulcedo cordiū ingēſqꝫ ſuauitas mentiū ꝑ amaritudinem aceti ⁊ fellis quā pro nobis ſuſtinuiſti ⁊ deguſtaſti i hora mortis tue cōcede nobis corpus ⁊ ſanguinē tuū digne ꝑcipere ad remediū ⁊ ꝯſolationē animarū noſtraꝝ Amen. pater nr̄. aue ma. Oro. ix.

O Jeſu regalis virtuſqꝫ mentalis: memēto doloris et anguſtie quā paſſus es quādo ꝑ mortis amaritudinē ⁊ iudeoꝝ inſulatione cum magna voce te a deo patre derelictū clamaſti dicēs. De⁹ me⁹ de⁹ me⁹ vt q̄d dereliq̄ſti me: ꝑ hāc anguſtiā peto te vt i anguſtiis mortis noſtre ne derelinquas nos de⁹ noſter. Pater nr̄. Aue ma. Oro. x.

O Jeſu alpha et oo via vita
vtꝰ i oi medio recoꝛdare ꝙ
ſūmo capit vſqꝫ ad plā ā pedis t
ꝑnobis i aqua paſſiōis demerſu
pꝛopter latitudinē ⁊ magnitudinē
vulneꝝ tuoꝛū doce me ꝑ verā chari
tatē latū mādatū tuū nimis in pe
catis demerſum. P̄ n̄. aue. Oro. x

O Jeſu abyſſus ꝓfūdiſſime mi
rogo te ꝓpter ꝓfūditatē vul
nerū tuoꝝ q̄ traſierūt carnē tuā et
medullā oſſium ac viſcerū tuoꝝ vt
me ſubmerſum in pctīs emergas ⁊
abſcondas in foꝛaminibꝰ vulnerū
tuoꝝ a facie ire tue dn̄e donec ptrā
ſeat furoꝛ tuus. P̄ n̄. aue. Oro. xi

O Jeſu veritatis ſpeculū vnitat
ſignū ⁊ charitatis vinculū: me
mēto innumerabiliū vulneꝝ tuoꝝ
quibꝰ a ſūmo capit vſqꝫ ad imū pe
dis vulneratꝰ fuiſti: et ab iniq̄s iu
deis laceratꝰ fuiſti et ſctiſſimo ſan
guine tuo rubꝛicatꝰ quā multitudi
nē doloꝝ i v̄ginea carne tua ꝑtuliſti
ꝑ nobis pie ieſu q̄d vltra facere de-
buiſti q̄ nō feciſti ſcribe q̄ſo pie ieſu
oīa vulnera tua i coꝛde meo ꝑcioſi
ſimo ſanguine tuo: vt i illis legā do
loꝛē ⁊ amoꝛē tuū vt i graꝝ actiōes
vſqꝫ in finē vite mee iugiter perſe-
uerē. amen. P̄ n̄ aue. Oro. xiii

O Jeſu leo foꝛtiſſime rex īmoꝛ
talis ⁊ inuictiſſime memēto
doloꝛis quē paſſus es cū oēs vires
coꝛdis ⁊ coꝛpis tui tenitꝰ defecerūt ⁊
īclinato capite. Cōſūmatū ē dixiſti

Per hāc āguſtiā ⁊ dolorē miſerere mei cū aīa mea ī vltima ꝯſūmatiōe exitus ſpūs mei anxiata fuerit ⁊ cōturbata. amē. pr̄. aue. Orō. xiiii.

O Jeſu vnigenite altiſſimi patris ſplēdor ⁊ figura ſubſtantie eius: memēto illius obnixe cōmēdationis qua patri ſpīm cōmendaſti dicens. pater in manus tuas cōmendo ſpiritū meū. Et lacerato corpore et rupto corde cum valido clamore patefactis viſceribus mie tue ꝓ nobis redimendis, expiraſti: per hanc precioſam mortē tuā deprecor te rex ſanctorū: conforta me ad reſiſtendnm dyabolo/mundo/⁊ carni: vt mortuus tibi viuā ⁊ in nouiſſima hora exitus mei ſuſcipe ad te reuertentem ſpīm meū exulem et peregrinum. pr̄ nr̄. aue. Oro. xv.

O Jeſu vitis vera ⁊ fecūda memēto ſuperfluentes abūdantes effuſiões ſanguinis tui: quē tu ſicut de botro expreſſo copioſe effudiſti qñ in cruce torcular ſolus calcaſti. Et ex lācea militari percuſſo latere nobis ſanguinē ⁊ aquā ꝓpinaſti: ita vt pauca vel minima gutta in te remaneret: et demū quaſi myrrhe faſciculus in altū ſuſpenſus fuiſti ⁊ delicata caro tua euanuet: liquor viſcerum tuorū exaruit: medula oſſium tuorum emarcuit. Per hāc amariſſimā paſſionē tuā et precioſi ſanguinis tui effuſionē O dulcis ieſu vulnera cor meum ⁊

penitentie ⁊ amoris lachryme s
michi panes die ac nocte et ꝯue
me totaliter ad te vt cor meū ti
sit ꝑpetuo habitabile et cōuersat
mea tibi placita sit ⁊ accepta sem
ac finis vite mee ita laudabilis
post huius vite terminū te mere
laudare cū oībus sctīs tuis inet
Amen pater nr̄. Aue maria. Cred

Quicūq; in statu gracie existens
dixerit deuote septē orōnes sequen
tes cum .vii. Pr̄ nr̄ ⁊ .vii. Aue ma.
ante imaginē pietatꝭ merebit̄ .lvii.
milia annoꝝ indulgētiaꝝ que a tribꝰ
sūmis pōtificibꝰ date fuerūt videlꝫ
ꝑmo abꝫ̄ gregorio .xiiii. M annoꝝ
Secūdo a papa Nicolao quīto .xiiii.
milia annoꝝ ⁊ anno dn̄i M.ccccxlix
Tercio a papa Sixto quarto q̄ cōpo
suit quartā ⁊ quintā oratiūculas sequen
tiū suffragioꝝ has indulgētias du
plicauit. anno dn̄i. M.cccclxxviii.

Adoro te domine iesu christe
in cruce pendentem ⁊ coronā
spineam in capite portātem: depre
cor te domine iesu xp̄e vt tua crux
liberet me ab angelo percutiente.
Amen. pater noster. Aue maria.

Adoro te domīe iesu christe ī cru
ce vulneratum felle et aceto potatū
deprecor te domine iesu christe vt
vulnera sint remedium aīe mee.
Amen. pater noster. Aue maria

Adoro te dn̄e iesu xp̄e ī sepulchro
positū myrrha ⁊ aromatibus ꝯditū
dep̄cor te dn̄e iesu xp̄e vt mors tua

t vita mea. amen. pať noſter. aue.

Adoꝛo te dñe ieſu xp̃e deſcẽdẽtẽ ad inferos / liberãtẽq; captiuos / depꝛecoꝛ te ne permittas me illuc introire. Pater noſter aue maria

Adoꝛo te dñe ieſu xp̃e reſurgentẽ a moꝛtuis / aſcendentẽ ad celos ſedentẽq; ad dexterã pr̃is : depꝛecoꝛ te miſerere mei. pater nr̃. aue.

O dñe ieſu xp̃e paſtoꝛ bone iuſtos cõſerua pctõꝛes iuſtifica / et oĩbus fidelibus miſerere et pꝛopici⁹ eſto michi pctõꝛi. pater noſter. aue.

O dñe ieſu xp̃e rogo te ꝓpter illã maximã amaritudinẽ paſſiõis tue quã ſuſtinuiſti ꝑ me in cruce ⁊ maxime qñ aĩa tua nobiliſſima egreſſa eſt de coꝛpoꝛe tua ſctiſſimo miſerere ergo anime mee ĩ greſſu ſuo. Amẽ. Pr̃ nr̃. Aue maria. Credo. ℣ Adoꝛam⁹ te xp̃e ⁊ bñdicim⁹ tibi. ℟ Quia ꝑ ſanctã crucẽ tuã redemiſti mũdũ. Dñe exaudi oꝛationẽ meã. Et clamoꝛ me⁹ ad te veniat. Oro.

Benigniſſime dñe ieſu xp̃e reſpice ſup me miſerũ pctõꝛem oculis mĩe tue qb⁹ reſpexiſti petrũ ĩ atrio mariã magdalenã ĩ ꝯuiuio ⁊ latronẽ in crucis patibulo cõcede michi vt cũ btõ petro pctã mea digne defleã ⁊ cũ maria magdalena ꝑfecte te diligã ⁊ cũ latrone in celeſti paradiſo eternaliter te videam Qui cũ pr̃e ⁊ ſpũ ſctõ viuis ⁊ regñs deus. per oĩa ſecula ſeculoꝝ. amẽ.

¶ Oꝛatio dicenda ante crucifixũ.

Oꝛatio ante crucifixū.

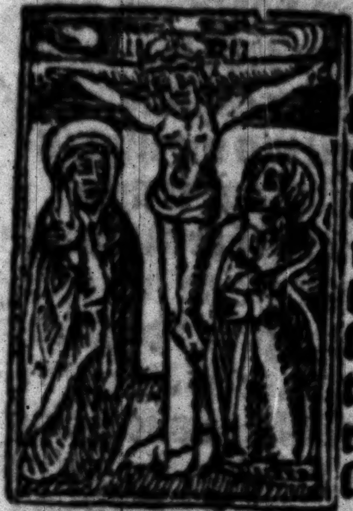

O pie crucifixe redemptoꝛ oīꝫ pploꝝ q̄ ꝓ ſalute gnīſ huāni ab īpioꝝ manib⁹ moꝛtis ſuppliciū ꝯtuliſti ꝓpt nomē ſctū tuū ⁊ ꝑ merita et īnterceſſiones beatiſſime genitricis tue marie et oīm ſctōꝛu ꝫ tuoꝛum ꝓpici⁹ eſto michi pctōꝛi ⁊ exaudi ꝓces famłi tui ſcđꝫ mltitudinē miſe tue. Amen. Pater noſter. Aue ma.

DNe ieſu xp̄e q̄ glioſū caput tuū āgelis ⁊ hoīb⁹ venerādū ſpinea coꝛona dehoneſtari voluiſti vt ſāguis deflueret ī redēptionem mūdi ꝓpt nomē ſctm̄ tuū: ⁊ ꝑ merita ītercesſiōes btiſſie gēitricis tue marie ⁊ oīn ſctōꝝ tuoꝝ īdulge michi pctōꝛi q̄cq̄d ſēſib⁹ capitł mei deliq̄ dn̄e miſererē ſupme N. pctōꝛe. pł

DNe ieſu xp̄e q̄ glioſas man⁹ tuas ī cruce clauis perfoꝛari voluiſti: vt ſanguis efflueret in redemptionē mundi ꝓpter nomē ſctm̄ tuū et ꝑ merita ⁊ īnterceſſiōes btiſſime genitricis tue marie ⁊ oīꝫ ſctōꝝ tuoꝝ īdulge michi pctōꝛi q̄cq̄d ꝑ tactū illicitū ⁊ ꝑ illicitā opationē deliqui: dn̄e miſerere ſup me ꝫ N. pctōꝛe. amē. Pater nr̄. Aue

DOmine ieſu xp̄e q̄ p̄cioſū la

tus tuū in cruce lancea militis ꝑforari voluisti: vt sāguis ⁊ aqua efflueret in redēptionē mūdi ꝓpt nomē sctm̄ tuū et ꝑ merita ⁊ itercessiones tue btissime genitricis marie / oim sanctoꝝ tuoꝝ indulge michi pctōri q̄cq̄d ꝑ illicitas cogitationes ⁊ ꝑ ardorē libidinis deliqui: dn̄e miserere sup me N. pctōre. Amē. Pater nr̄.

Domine iesu xp̄e q̄ preciosos pedes in cruce clauis ꝑforari voluisti vt sanguis efflueret in redemptionē mūdi ꝓpt nomen sctm̄ tuū ⁊ ꝑ merita ⁊ intercessiones btissime genitricis tue marie ⁊ oim sctō ū tuoꝝ indulge michi pctōri q̄cq̄d ꝑ incessum pedū deliq̄: dn̄e miserere sup me N. pctōre. Amē. Pr̄ nr̄.

Dn̄e iesu xp̄e q̄ totū corpꝰ tuū in cruce extendi voluisti ita vt oia ossa tua possent dinumerari ꝓpter nomē sctm̄ tuū ⁊ ꝑ merita ⁊ intercessiōes btissime genitricis tue marie ⁊ oim sctōꝝ tuoꝝ idulge michi pctōri quicq̄d per officiū oiū mēbroꝝ meoꝝ male deliq̄: dn̄e miserere sup me N. pctōre. Amē. Pr̄ nr̄. Aue. Credo. ℣. Adoramꝰ te xp̄e ⁊ bn̄dicimꝰ tibi. ℟. Quia ꝑ sanctā crucē tuā redemisti mūdum. Dn̄e exaudi orationē meam. Et clamor meus ad te veniat. Oremꝰ.

DEꝰ q̄ voluisti ꝓ redēptione mundi a iudeis reprobari ⁊ a iuda osculo tradi ⁊ vinculis alligari ⁊ vt agnꝰ innocēs ad victimā duci ante

ꝯſpectū pylati offerri/a falſis teſti
bus accuſari/colaphis cedi/ opp
bꝛiis vexari/ſputis cōſpui ⁊ ſpin
coꝛonari ī cruce leuari:lancea vul
nerari/atq; iter latrones deputar
clauoꝝ quoq; aculeis pfoꝛari/fell
et aceto potari:tu dn̄e p has ſcti
mas penas tuas aīam meā ab in
ni penis libera:⁊ p ſanctā crucē tu
am ſalua me ⁊ cuſtodi:⁊ illuc pdu
me miſeꝝ pctoꝛē quo perduxiſti la
tronē tecū crucifixū. Qui cū p̄re
ſpiritu ſancto viuis et regnas de
Per omnia ſecula ſeculoꝝ. Amen.

¶ Sequitur oꝛatio ſancti bernar
dini cōfeſſoꝛis oꝛdinis minoꝝum.

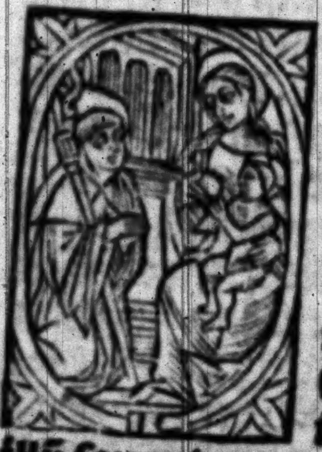

O Bone ieſu.
O dulcis ie
ſu. O ieſu fili ma
rie virginis plen
mia et veritate.
O dulcis ieſu m
ſerere mei ſecūd
magnam miam
tuam. O benign
ieſu te depꝛecoꝛ p
illū ſanguinem pꝛecioſū quē p no
bis peccatoꝛibꝰ effundere dignatꝰ
es in ara crucis vt abiicias omne
iniqtates meas/⁊ ne deſpicias hu
militer te petentem ⁊ hoc nomē tu
um ſanctiſſimū ieſu inuocantem.
Hoc nomē ieſꝰ nomē dulce eſt. Ho
nomē ieſꝰ nomē ſalutare. Quid
eſt ieſꝰ niſi ſaluatoꝛ. O bone ieſu
q̄ me creaſti ⁊ redemiſti tuo p̄cioſo

ſanguīe ne ꝑmittas me dānari quē tu ex nichilo creaſti. O bone ieſu xp̄e ne perdat me iīq̄tas mea quē fecit op̄s bonitas tua. O bone ieſu recognoſce qđ tuū eſt ī me: et abſterge qđ alienū eſt a me. O bone ieſu miſerere mei dū tp̄s eſt miſerēdi. Ne perdas me ī tp̄e tui tremēdi iudicii. O bone ieſu ſi merui miſer pctōꝛ de vera tua iuſticia penā etnā ꝓ pctīs meis grauiſſimis adhuc appello cōfiſus de tua iuſticia vera ad tuam miam ineffabilē vtiqꝫ miſereberis mei vt pi⁹ pr̄ ⁊ miſericors dñs. O bōe ieſu q̄ eī vtilitas ī ſāguīe meo: dū deſcēdero in corruptionē etnā: nō eī mortui laudabūt te neqꝫ oēs q̄ deſcēdūt ī infernū. O miſericordiſſime ieſu miſerere mei. O dulciſſime ieſu libera me. O piiſſime ieſu ppici⁹ eſto michi pctōri. O ieſu admitte me miſeꝝ pctōrē īter numeꝝ electoꝝ tuoꝝ. O ieſu ſal⁹ ī te ſperātiū. O ieſu ſal⁹ ī te credētiū miſerere mei. O ieſu dulcis remiſſio oīm peccatorū meoꝝ. O ieſu fili virginis marie infunde ī me gratiā tuā ſapientiā/charitatē/caſtitatē ⁊ humilitatē: ac etiā in oīb⁹ aduerſitatibus meis patientiā ſctām vt poſſim te ꝑfecte diligere et in te gl̄iari ac delectari in ſcl̄a ſcl̄oꝝ. Amen.

O Rex gl̄ioſe inter ſctōs tuos q̄ ſemꝑ es laudabilis ⁊ tñ ineffabilis: tu in nobis es dñe ⁊ nomē ſanctū tuū inuocatū eſt ſup̄ nos ne

derelinquas nos dñe deus nr̄: vt in
die iudicii nos collocare digneris:
inter electos tuos rex benedicte.
Sit nomen dñi benedictū. ℟. Ex
hoc nunc ⁊ vſqȝ in ſeculū. Oratio.

DEus qui glorioſū nomen ieſu
xp̄i vnigeniti filii tui feciſti
fidelib⁹ tuis ſūmo ſuauitatꝭ affectu
mirabile ⁊ malignis ſpiritibus tre
mendū atqȝ terribile: cōcede ꝓpici⁹
vt oēs q̄ hoc nomē deuote venerāt
in terris: ſctē ꝯſolationis dulcedinē
in p̄ſenti ꝑcipiāt: ⁊ i futuro gaudiū
exultatiōis ⁊ īterminabilis iubila
tionis obtineāt. Per eūdē xp̄m d.

SAnctifica me dñe ieſu xp̄e ſi-
gnaculo tue ſctē crucis vt fiat
michi obſtaculū cōtra ſeua iacula
inimicoꝝ meoꝝ viſibiliū ⁊ īuiſibi
liū defende me ieſu paſtoꝛ bone ho
die ⁊ om̄i tp̄e ab oi noxiua paſſiōe
ab om̄i anguſtia ⁊ tribulatiōe/⁊ ab
oībus viciis malis p̄teritis p̄ſenti-
bus ⁊ futuris ꝑ ſignū ſctē crucis ⁊
ꝑ ineſtimabile pꝛeciū iuſti ac p̄cioſi
ſanguinis tui ī quo miſericoꝛditer
me redemiſti. Qui viuis et regnas
deus. Per om̄ia ſecula ſeculoꝛum.
Amen. ¶ Ad propꝛium angelum.

ANgele q̄ meus es cuſtos pie
tate ſuprema me tibi commiſ
ſum ſerua defende guberna. O tu
dulcis angele qui mecum moꝛaris
licet ꝑſonaliter mecū nō loquaris
aīam cū coꝛpoꝛe p̄coꝛ tuearꝭ: iā hoc
eſt officiū ad q̄d aſſignarꝭ. ℣. O bti

angele nūcie dei nři. ℟ Act⁹ meos regula ad votū dei altiſſimi. Oro.

DEus q̄ ſctoꝝ angeloꝛū tuoꝝ aliquos tibi benig ne ꝯcedis aſſiſtere: ⁊ aliquos iubes hic in terris hoīb⁹ miſericoꝛdit miniſtrare: cōcede ꝓpici⁹ ſic angelū michi cōmiſſum ad cuſtodiā me ī bonis dirigere ad virtutes aſſidue excitare et a pctoꝝ voꝛagine potētiſſime liberare quaten⁹ in diſtricto iudicio qn̄ fiet vnū ouile hoīm ac etiā angeloꝝ ſub tāto paſtoꝛe merear iter ſui gregis pecoꝛa numerari. Per.

O Sācte angele dei miniſter celeſtis imperii cui de⁹ oīps me ī cuſtodiā deputauit ꝑ maieſtatē ei⁹ et pietatē te humiliter depꝛecoꝛ vt cuſtodias aīam meā ⁊ coꝛp⁹ meū et oēs ſenſus meos a pꝛauis illicitꝭ deſideris a noxiis vanis ⁊ imūdis cogitationib⁹ ⁊ ab illuſionib⁹ malignoꝝ ſpirituū / a pollutione mentis ⁊ coꝛpoꝛis ⁊ ab īſidiis inimicorū meoꝝ viſibiliū ⁊ inuiſibiliū q̄rētiū aīam meā / ⁊ ſis michi pꝛotectoꝛ tutus vbicūqꝫ fero dieb⁹ ac noctib⁹ hoꝛis atqꝫ momētis cōſerua me in mūdo ope ⁊ ꝯfirma me ī timoꝛe ⁊ amoꝛe ieſu xp̄i cū ſctis deſideriis: ⁊ poſt hāc miſerā ⁊ caducā vitā ꝑduc aīam meā ad et̄nam felicitatē vbi cū deo et cū oībus ſanctis gaudeat ſine fine. Pꝛeſtāte dn̄o noſtro ieſu xp̄o cui eſt honoꝛ ⁊ glia in ſeculoꝝ ſc̄la Amē. ¶ De ſctō ſebaſtiano. An.

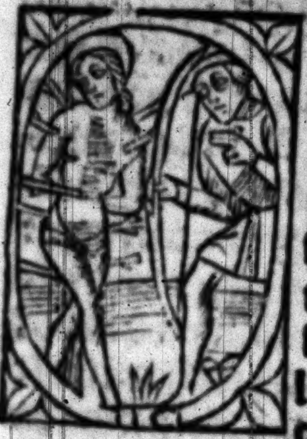

O q̄ glorioſa refulſit gratia ſebaſtianus dei martyr inclitus qui militis portans inſignia ſed de fratrum palma ſollicitus confortauit corda pallentia verbo ſibi collato celitus. ℣.

Ora pro nobis beate martyr ſebaſtiane. ℟. Ut mereamur peſtē epydimie illeſi tranſire et promiſſionem chriſti obtinere. Oremus.

Deus qui beatum ſebaſtianum glorioſum martyrem tuum in tua fide et dilectione tam ardenter ſolidaſti vt nullis carnalibus blandimentis nullis tyrannorum minis ſagittis ſiue tormentis a tua ſancta potuit cultura reuocari: da nobis queſumus eius meritis et interceſſione in omni tribulatione auxilium /in perſecutione ſolatium /in omni tempore anguſtie contra peſtem epydimie remedium quatenus poſſimus contra omnes dyabolicas inſidias fortiter dimicare /mundum et omnia que in eo ſunt omnino deſpicere: et nulla eiꝰ aduerſa formidare ſuperbiamqꝫ ac vanam gloriam cum omnibus viciis ſuperare et ea que a te iuſſa ſūt recta intentione ſeruare. Per chriſtum dominum noſtrum. Amen.∴

¶ De ſancto chriſtoforo. Antiph.

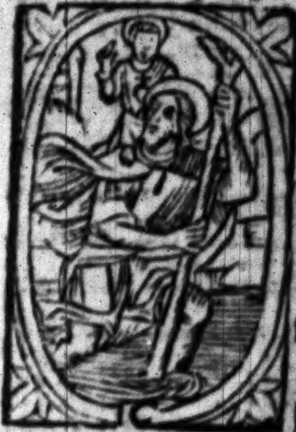

Martyꝛ chꝛiſtofore ꝓ ſaluatoꝛꝭ honoꝛe: fac nos mēte foꝛe dignos deitatiſ amoꝛe ꝓmiſſo xp̄i qꝛ qđ petis obtinuiſti: da pp̄lo triſti bona q̄ moriēdo petiſti: cōfer ſolamē/ ⁊ mētis tolle grauamē iudicis examē fac mite ſit oib⁹ amē. ℣. Oꝛa ꝓ nobis beate martyꝛ chꝛiſtofoꝛe. ℟. Ut digni efficiamur ꝓmiſſionib⁹ xp̄i. Oꝛ.

Concede q̄s oꝑs ⁊ miſericoꝛs de⁹: vt q̄ bti xp̄ofoꝛi martyꝛꝭ tui mēoꝛiā agim⁹ ei⁹ piis meritis et īterceſſiōe a moꝛte ꝑpetua ⁊ ſubitanea/ ⁊ a peſte/ fame/ timoꝛe ⁊ tēpeſtate/ clade ⁊ paupꝑtate: ⁊ ab oībus inimicoꝝ nr̄oꝝ incidiis liberemur. Per te ieſu xp̄e ſaluatoꝛ mūdi rex glie quē ip̄e meruit i bꝛachiis poꝛtare. Qui viuis

¶ De ſ. geoꝛgio. an̄

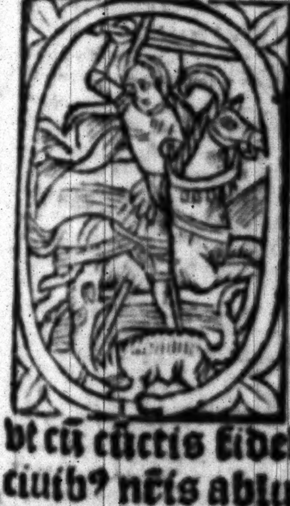

Georgi martyꝛ inclite te decet laus ⁊ glia ꝑdotatū militia ꝑ quē puella regia exiſtēs i triſticia coꝛā dꝛachone peſſimo ſaluata eſt ⁊ aīo te rogamus coꝛde intimo vt cū cūctis fidelib⁹ celi iūgamur ciuib⁹ nr̄is ablutis ſoꝛdib⁹/ et ſimul cū leticia tecū ſim⁹ i glia noſtraqꝫ reddãt labia laudes xp̄o cũ gr̄a. ℣. Ora ꝓ nobis bt̄e georgi miles. ℟. Ut hoſtes viſibiles ⁊ inuiſibiles ſit ꝯtra nos valde debiles. Or.

Omnipotens ſempiterne de⁹ qui deprecantium voces benignus exaudis: maieſtatem tuã ſupplices exoramus: vt ſicut in honore beati ac glorioſi martyris tui georgii drachonem a puella ſuperare voluiſti: ita eiuſdem interceſſione hoſtes noſtros viſibiles ⁊ inuiſibiles ne nocere valeãt a nobis ſuperari cõcedas. Per chriſtum dominum noſtrum. Amen.

¶ De ſancto martino. Antiphona

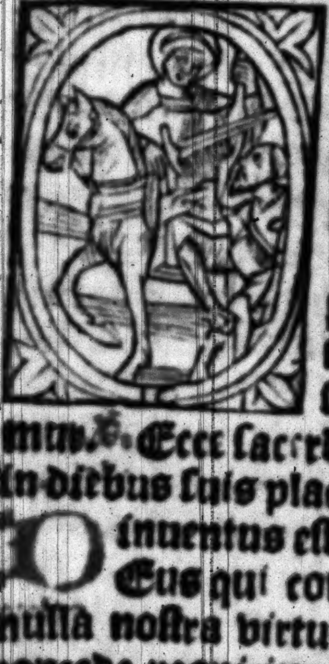

Domine de⁹ noſter/cuius gratia beatus martin⁹ tres mortuos reſuſcitauit: concede propicius: vt per eius interuentum a morte reſuſcitari mereamur. ℣. Ecce ſacerdos magnus qui in diebus ſuis placuit deo. ℟. Et inuentus eſt iuſtus. Orem⁹

Deus qui conſpicis: quia ex nulla noſtra virtute ſubſiſtimus: concede propicius: vt interceſſione beati martini confeſſoris tui atqꝫ pontificis: contra omnia aduerſa muniamur Per chriſtum dominum noſtrum. Amen. ¶ De vndecim milibus virginibus. Antiphona.

O vos vndena milia puelle glorioſe virginitatis lilia martyriiq; roſe in vita me defendite prebendo michi iuuamen/in morte vos oſtendite ſupernū ferendo ſolamē. V. Orate pro nobis ſponſe dei electe. R. Ut ad veſtrum conſortium valeamus peruenire. Oratio

O Dulciſſime dn̄e ieſu xp̄e qui es ſponſus ṽginū p̄miū martyrū ⁊ piiſſimus exauditor omniū ſanctorū tuorū meritis ⁊ precibus glorioſiſſimarū ſpōſarū tuarū ſanctiſſime vrſule ſociarūq; ei⁹ ṽginū et martyrū concedere digneris michi et oībus eas venerantibus ſingulorū ſuoꝝ pctōꝝ veniam in aduerſis expedientem ꝓtectionem in proſperis congruā diſcretionem ⁊ grām conformandi ad tuā voluntatem in fineq; vite illarum viſibiliter conſolationem et cum illis trāſitū ſecurū ad gloriā ſempitnā Qui cū. ¶ De ſcta appolonia. an.

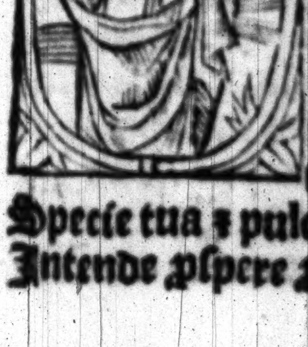

Uirgo xp̄i egregia pro nobis appolonia fūde preces ad dominum vt tollat omne noxium ne pro reatu criminū morbo veremur dentium: vel capitis torquentium. V. Specie tua ⁊ pulchritudīe tua. R. Intende pſpere ꝓcede ⁊ regna. Or

OMñs ſēpit̃ne deꝰ ſpes ⁊ corona oīm tibi fideliter ſeruiētiū qui beatā appoloniā glⁱoſā v̾ginē et martyꝛē excuſſionē dentiū ꝓ tui nois fide paſſā i celeſtibꝰ coronaſti tribue q̄s oibꝰ mēoꝛiā eiꝰ pie colētibꝰ ꝑpetua pace gaudere: ⁊ a ꝑiculis tā aīe q̄ꝫ coꝛpoꝛis liberari. Per.

¶ Oꝛatio ad omnes ſanctos

O Vos oēs ſcti ⁊ electi dei q̄bꝰ deꝰ p̄parauit regnū etnū a p̄ncipio vos p̄coꝛ ꝑ charitatē q̄ dilexit vos deꝰ ſuccurrite michi pctōꝛi miſerrimo anteq̄ꝫ me moꝛs rapiat: ⁊ recōciliate me creatoꝛi meo anteq̄ꝫ infernus me deuoꝛet. O btā maria mr̄ dei v̾go xp̄i pctōꝝ īteruētrix exaudi me/ ſalua me/ cuſtodi me: obtine michi pia dn̄a rectā fidē/ ſpē rectā/ ꝑfectā charitatē: verā humilitatem caſtitatē/ ſobꝛietatē/ ⁊ poſt curſū vite mee ſocietatē ꝑpetue btitudinis te etiā ſctē michael cū oibꝰ milibꝰ angeloꝝ oꝛa ꝓ me vt eripiar de poteſtate aduerſarioꝝ meoꝝ adiuua me/ obtine michi amoꝛē dei/ coꝛdis decoꝛē/ ⁊ fidei vigoꝛē/ ⁊ celeſtis glⁱe iocūditatē. Vos quoqꝫ ſcti patriarche ⁊ ꝓphete poſcite michi a deo īdulgētiā/ penitētiā/ cōtinētiā/ ſanctāqꝫ ꝑſeuerantiā atqꝫ vitā eternā. O beati apl̄i dei ſoluite me a pctis defendite me a penis inferni ⁊ de poteſtate tenebꝛarū eripite/ et ad regnū etnū me ꝑducite. Precoꝛ vos etiā ſcti martyres dei vt dēt michi a deo charitas ſancta pax ſincera mens pura: vita caſta pctõrum remiſſio. O glioſi ꝯfeſſores dei orate ꝓ me vt ꝑ vos michi tribuat a deo celeſtis cõcupiſcẽtia ⁊ moꝝ reuerẽtia criminũ ablutio. Sil'r ⁊ vos rogo oẽs ſctẽ ṽgĩes dei adiuuate me vt habeã bonã volũtatẽ cordis: et corporis ſanitatẽ: humilitatẽ: caſtitatẽ: ⁊ poſt curſũ vite mee ſocietatẽ ꝑpetue btitudinis. o vos oẽs ſcti ⁊ ſctẽ dei vos deꝑcor quoq; ⁊ ſupplico ſubuenite michi: miſeremini mei miſericordie ⁊ orate ꝓ me inſtãter vt ꝑ veſtrã intceſſionẽ tribuat michi a deo ꝯſciẽtia pura ꝯpũctio vite etne ꝯſũmatio laudabilis q̃ten⁹ ꝑ merita vr̃a ꝑuenire valeã ad etne beatitudinis patriã. Preſtãte dño nr̃o ieſu xp̃o: q̄ cũ pr̃e ⁊ ſpũ ſctõ.

O Glorious ieſu: o mekeſt ieſu o mooſt ſweteſt ieſu I praye the that I may haue true ꝯfeſſion cõtrycyon ⁊ ſatiſfaccyõ or I dye and that I may ſe ãd receyue thy holy body god ⁊ man ſauyoure of all mankynde criſt Ieſu without ſynne And that thou wylte my lorde god forgyue me all my ſynnes for thy gloryous woũdes ãd paſſyõ / and thad I may ende my lyfe in the true fayth of holy chyrche: and in parfyte loue and charyte with all myne euen cryſtẽ as thy creature: and I cõmende my ſoule in to thy holy handes through

thy glorious helpe of thy blyſſed moder ⁊ of all the holy company of heuen. The holy body of criſt ieſu be my ſaluacion of body and ſoule The glorious blode of cryſt ieſu bryng my ſoule and body in to the euerlaſtynge blyſſe. I crye god mercy/ I crye god mercy/ I crye god mercy/ vvelcome my maker/ vvelcome my redemer vvelcome my ſauyoure. I crye the mercy vvith herte cōtryte for my grete vnkyndeneſſe that I haue had to the.

O The mooſt ſvveteſt ſpouſe of my ſoule cryſt ieſu deſyringe hertely euermore to be vvith the in mynde ād vvyll/ and to let none erthly thynge to be ſo nere ī my herte as thou ieſu. And that I drede not to dye for to go vnto the ieſu/ and that. I may euermore ſaye to the vvith a gladde chere my ſauyoure cryſt ieſu I beſeche the hertely taka me ſynner to thy grete mercy and grace :for I loue the vvith all myne herte: vvith all my mynde: and vvith all my myght/ and nothynge ſo moche in erthe nor aboue erthe as I do the my ſvvete lorde ieſu cryſt/ and for that I haue not loued the ⁊ vvorſhypped the aboue all thynge as my lorde and ſauyour chriſt ieſu. I beſeche the vvith mekeneſſe and herte contryte of mercy and forgyuenes of my grete vnkyndeneſſe for the greate loue that thou ſhevved foꝛ me ⁊ all mankynde vvhat tyme thou offred vp thy gloꝛyous body god and man vnto the croſſe there to be crucyfied ⁊ vvounded/⁊ vnto thy herte rennynge out plenteouſly blode and vvater foꝛ the redempcyon of me ⁊ all mā kynde: ⁊ thus hauynge remembꝛaūce ſted faſtly in my hert of the my ſauyour cryſt ieſu I doubte not but thou vvyle be full nere me ⁊ cōfoꝛte me bothe bodyly ⁊ ghooſtly vvith thy gloꝛyous pꝛeſence/⁊ at the laſt bꝛynge me to thyn euerlaſtynge blyſſe/ the vvhiche neuer ſhall haue ende. Amen.

❡ Oꝛatio ad ſctiſſimā trinitatẽ.

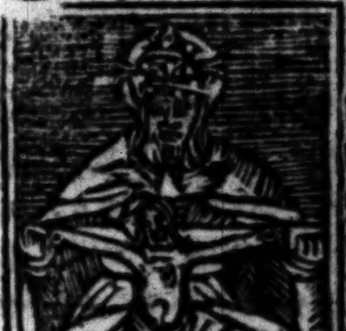

O Blyſſed trinytes: the fader the ſone: et the holy gooſt: thꝛe pꝛones ād oꝛe god I byleue vvith my herte ⁊ ꝯfeſſe vvith my mouth all that holy chyꝛche beleueth ⁊ holdeth of the as moche as a good catholike ⁊ cryſtē mā ought to do ād byleue of the: ⁊ I ꝓteſt here befoꝛe thy maieſtie that I vvyll lyue ād dye i this fayth ād cōtynu all my lyfe: ⁊ I knovvlege the my god: fader ād maker of al the vvoꝛlde ād I thy pooꝛe creature ſubiecte and ſeruaũte do make to the fayth ⁊ homage of my body ⁊ of my ſoule vvhiche I holde of the nobly as of my ſouerayne lorde ⁊ good vvith all the goodes naturall ſpirituall ⁊ tẽporall that I haue ⁊ that euer I had ⁊ thad I ẽtẽde to haue of the ĩ this vvorlde here ⁊ ĩ that other ⁊ vvith all my herte I remercy and thãke the/ ãd ĩ ſigne of the cognyſãnce ãd knovvlege I pray tho the this lytel tribute on mornynge ⁊ on euenynge/that is that I adoure ãd vvorſhyp the vvith herte et mouth ĩ fayth/ĩ hope et in charite vvith this lytell oryſon et prayer vvhiche all one ly appteyneth to thy bleſſed maieſte ſygnory ⁊ diuinite/⁊ hũbly I requyre the of thre thĩges The firſt is mercy ⁊ forgyuenes of as many euylles ãd vylayne ſynnes as I haue done ⁊ cõmyted ĩ tyme paſſed agaynſt thy vvyll The ſeconde it pleaſe the to gyue me grãce that I may ſerue the ãd accõpliſhe thy cõmaundemẽtes vvithout to tourne ãd fall ĩ to deedly ſynne The thirde is that at my deth ⁊ my grete nede thou ſecour me ⁊ gyue me grãce that I may haue remẽbrãce of thy bleſſed paſſyõ et cõtrycyõ of my ſynnes/and that I may dye ĩ this holy fayth ⁊ finably may come to the glory eternall vvith all the ſayntes of heuẽ Amẽ

O Lorde god almyghty/all ſeynge/all thynge knowynge wyſdome et ſapyence of all / I poore ſynner make this daye in deſpyte of the fende of hell proteſtacyon that yf by auenture ony tēptacyon decepcyon or varyacyon comynge by ſorowe payne or ſekenes/or by ony febleneſſe of body / or by ony other occaſyon what ſomeuer it be I fall or declyne in peryll of my ſoule/or preiudyce of my helth/or in errour of the holy fayth catholyke in whiche I was regenerate in the holy fonte of baptym.

Lord god i good mynde in whiche I holde me now by thy grace wherfore with all my hert. i thāke the of that errour with my power I reſyſt and here renoūce/ ⁊ of the ſame me cōfeſſe in ꝓteſtynge that. I wyll lyue and dye in the fayth of holy chirche our moder ⁊ thyne eſpouſe/⁊ in wytneſſe of this confeſſyon ⁊ proteſtacyon/⁊ in deſpite of the fende of hell. I offre to the the Credo/in whiche all verite and treuth is conteyned/and to the. I cōmende my ſoule/my fayth /my lyfe/⁊ my deth. Amē. Credo i deū.

Bndicat me ſpecialis maieſtas ptegat me regalis diuinitas cuſtodiat me ſēpitna deitas foueat me glioſa trinitas dirigat me ieſtimabilis bonitas regat me potētia p̄ris viuificet me ſapiētia filii illuminet me vṙ⁹ ſpūs ſcti. Alpha ⁊ oo

de⁹ ⁊ homo ſit iſta bñdictio michi ſal⁹ ⁊ ꝓtectio ineternum. Amen.

Incipiunt ſeptē pſalmi penitētiales. Añ. Ne reminiſcaris. Pſ. vi.

Domine ne in furoꝛe tuo arguas me: neqꝫ in ira tua corripias me. Miſerere mei domine qm̄ infirmus ſum ſana me dñe qm̄ conturbata ſūt oſſa mea. Et aīa mea turbata eſt valde: ſed tu dñe vſqꝫquo. Conuertere dñe ⁊ eripe animā meā: ſaluū me fac propter mīam tuam. Qm̄ non eſt in moꝛte qui memoꝛ ſit tui: in inferno autē q̄s cōfitebit̄ tibi. Laboraui in gemitu meo lauabo per ſingulas noctes lectū meū: lachꝛymis meis ſtratum meum rigabo. Turbatus eſt a furoꝛe oculus meus: inueteraui inter omnes inimicos meos. Diſcedite a me oēs qui operamini iniq̄tatē qm̄ exaudiuit dñs vocē flet⁹ mei. Exaudiuit dñs depcationē meā: dñs oꝛationē meā ſuſcepit. Erubeſcāt ⁊ cōturbentur vehemēter oēs inimici mei: cōuertantur ⁊ erubeſcāt valde velociter. Gloꝛia patri. Sicut. p xxxi

Beati quoꝝ remiſſe ſunt iniquitates: ⁊ quoꝝ tecta ſūt pctā. Beat⁹ vir cui nō imputauit dñs pctm̄: nec eſt i ſpū ei⁹ dol⁹. Qm̄ tacui inuete rauerūt oſſa mea dū clamarē tota die. Qm̄ die ac nocte grauata eſt ſup̄ me man⁹ tua: ꝯuerſus ſū i erūna mea dū cōfigit̄ ſpina. Delictū meū cognitū tibi feci: ⁊ iīuſticiam meā nō abſcōdi. Dixi ꝯfiteboꝛ aduerſū me iīuſticiā meā dn̄o: ⁊ tu remiſiſti ipietatē pcc̄i mei. Pꝛo hac oꝛabit ad te oīs ſctūs: i tp̄e opoꝛtuno. Uerūtn̄ i diluuio aquaꝝ multarū: ad eū nō appꝛoximabūt. Tu es refugiū meū a tribulatiōe q̄ circūdedit me: exultatio mea erue me a circūdātib⁹ me. Intellectū tibi dabo ⁊ iſtruā te i via hoc qua ḡdieꝛ: firmabo ſup̄ te ocl̄os meos. Nolite fieri ſicut equs ⁊ mul⁹: q̄b⁹ nō eſt ĩtellect⁹. In chamo ⁊ freno maxillas eoꝝ ꝯſtrīge q̄ nō appꝛoximāt ad te. Multa flagella pctōꝛis ſperātē aūt in dn̄o mīa circūdabit. Letamini in dn̄o ⁊ exultate iuſti: ⁊ glīamini oēs recti coꝛde. Glīa. p̄s.xxxvii.

DOmine ne i furoꝛe tuo arguas me neq̨ i ira tua coꝛripias me. Qm̄ ſagitte tue infixe ſunt michi: ⁊ ꝯfirmaſti ſup̄ me manū tuā. Nō ē ſanitas i carne mea a facie ire tue: nō ē pax oſſib⁹ meis a facie pctōꝝ meoꝝ. Qm̄ iniq̄tates mee ſup̄greſſe ſūt caput meū: ⁊ ſicut on⁹ graue ḡuate ſūt ſup̄ me. Putruerūt ⁊ coꝛrupte ſūt cicatrices mee: a facie iſipiētie mee. Miſer fact⁹ ſū et curuat⁹ ſū vſq̨ i finē tota die cōtriſtat⁹ igrediebar. Qm̄ lūbi mei

impleti ſūt illuſiōib⁹ ⁊ nō ē ſanita
i carne mea. Afflict⁹ ſū ⁊ hūiliat
ſū nimis rugiebā a gemitu cordi
mei. Dn̄e an̄ te oē deſideriū me
⁊ gemit⁹ me⁹ a te nō eſt abſcōdit
Cor meū ↄturbatū eſt dereliqu
me vīt⁹ mea ⁊ lumē oculoꝝ meoꝝ:
⁊ ipſū non eſt mecū. Amici mei
primi mei aduerſū me appropiqua
uerūt ⁊ ſteterūt. Et q̄ iuxta me erāt
de lōge ſteterūt: ⁊ vī faciebāt q̄ q̄re
bāt aīaꝫ meā. Et q̄ inq̄rebāt ma-
la michi locuti ſūt vanitates: ⁊ do-
los tota die meditabāt. Ego aūt
tanq̄ ſurd⁹ nō audiebā: ⁊ ſicut mu
tus nō aperiēs os ſuū. Et fact⁹ ſū
ſicut homo nō audiēs: ⁊ nō habēs
in ore ſuo redargutiones. Qm̄ i te
dn̄e ſꝑaui: tu exaudies me dn̄e de⁹
me⁹. Qꝛ dixi neq̄n ſuꝑgaudeant
michi inimici mei: ⁊ dū cōmouētur
pedes mei ſuꝑ me magna locuti ſūt
Qm̄ ego i flagella parat⁹ ſū: ⁊ do
lor me⁹ i ↄſpectu meo ſemꝑ. Qm̄ ini-
q̄tatē meā annūciabo: ⁊ cogitabo ꝓ
pctō meo. Inimici aūt mei viuūt
⁊ ↄfirmati ſūt ſuꝑ me: ⁊ multiplica
ti ſūt q̄ oderūt me iniq̄. Qui retri-
buūt mala ꝓ bonis detrahebāt mi
chi: qm̄ ſeq̄bar bonitatē. Ne dere
linquas me dn̄e de⁹ me⁹ ne diſceſſeris
a me. Intēde in adiutoriū meum
dn̄e deus ſalutis mee. Gl'ia. ps l.

Miſerere mei de⁹ ſcd̄m magnā
miām tuā. Et ſcd̄m multitu
dinē miſerationūm tuarū dele iniq-

atē meā. Ampli⁹ laua me ab ini
tate mea: ⁊ a pcto meo mūda me.
Qm̄ iniq̄tatē meū ego cognoſco ⁊
pctm̄ meū ꝯtra me eſt ſēp. Tibi ſo
i peccaui ⁊ malū coꝛā te feci: vt iu-
ificeꝝ ī ſermōib⁹ tuis ⁊ vicas cū iu
dicaꝝ. Ecce enī ī iniquitatib⁹ con
cept⁹ ſū ⁊ ī pctis ꝯcepit me mr̄ mea
Ecce enī ꝟitatē dilexiſti: incerta ⁊
occulta ſapientie tue / manifeſtaſti
michi. Aſperges me dñe yſopo ⁊
mūdaboꝛ lauabis me ⁊ ſuꝑ niuē de
albaboꝛ. Auditui meo dabis gau
diū ⁊ leticiā ⁊ exultabūt oſſa humi
liata. Auerte faciem tuā a pctis
meis: et oēs iniquitates meas dele
Coꝛ mūdū crea in me de⁹: ⁊ ſpm̄
rectū innoua ī viſcerib⁹ meis Ne
ꝓiicias me a facie tua: ⁊ ſpm̄ ſctm̄
tuum ne auferas a me. Redde mi
chi leticiā ſalutaꝝ tui ⁊ ſpū pꝛicipa
li ꝯfirma me. Docebo iīquos vias
tuas ⁊ impii ad te cōuertent̄. Libe
ra me de ſanguinib⁹ de⁹ de⁹ ſaluꝭ
mee: ⁊ exultabit ligua mea iuſticiā
tuā. Dñe labia mea aperies: ⁊ os
meū annunciabit laudē tuā. Qm̄
ſi voluiſſes ſacrificiū dediſſē vtiq̄
holocauſtis nō delectaberꝭ. Sacrifi
ciū deo ſpūs ꝯtribulat⁹ coꝛ ꝯtritū ⁊
hūiliatū de⁹ nō deſpicies. Benigne
fac dñe ī bona voluntate tua ſyon
vt edificent̄ muri hieruſalē. Tūc
acceptabis ſacrificiū iuſticie oblationes
⁊ holocauſta tūc īponēt ſuꝑ
altare tuū vitulos. Gloꝛia. p. cx.

Domine exaudi oꝛonẽ meã
et clamoꝛ meꝰ ad te venia
Nõ auertas faciẽ tuã a me: ī qu
cũqȝ die tribuloꝛ īclina ad me aur
tuã. In q̄cũqȝ die īuocauero te
velociter exaudi me. Quia defece
rũt ſicut fumꝰ dies mei: ⁊ oſſa mea
ſicut cremiũ aruerũt. Percuſſus ſũ
vt fenũ ⁊ aruit coꝛ meũ: qꝛ oblitꝰ ſũ
comedere panẽ meũ A voce gemi
tus mei adheſit os meũ carni me
Similis factꝰ ſũ pellicano ſolitu-
dinis factꝰ ſũ ſicut nicticoꝛax in d
micilio. Vigilaui ⁊ factꝰ ſũ ſicut
paſſer ſolitariꝰ in tecto. Tota die
expꝛobꝛabãt michi inimici mei: ⁊
qui laudabãt me aduerſũ me iura
bãt. Qꝛ cinerẽ tanq̄ panẽ mãdu-
cabã: ⁊ potũ meũ cũ fletu miſcebã
A facie ire indignatiõis tue: quia
eleuãs alliſiſti me Dies mei ſicut
vmbꝛa declinauerũt: ⁊ ego ſicut fe
nũ arui. Tu aũt dñe ineternũ p̄ma
nes ⁊ memoꝛiale tuũ ī gñatione ⁊ ge
nerationẽ. Tu exurgẽs dñe miſe-
reberis ſyon: qꝛ tẽpꝰ miſerẽdi eiꝰ qꝛ
venit tp̄s. Qm̄ placuerũt ſeruis tu
is lapides eiꝰ: ⁊ terre eiꝰ miſerebũ
tur. Et timebũt gẽtes nomen tuũ
dñe: ⁊ oẽs reges terre gl'iam tuam
Qꝛ edificauit dñs ſyõ: ⁊ videbitur
in gl'ia ſua. Reſpexit in oꝛonẽ hu
miliũ: ⁊ nõ ſpꝛeuit p̄cẽ eoꝝ. Scri
bant hec ī generatione altera: ⁊ po
pulus qui creabit laudabit dñm.
Qꝛ p̄ſpexit de excelſo ſcõ ſuo:

dñs de celo i trã aſpexit. Ut audiret gemit⁹ ꝯpeditoꝝ: vt ſolueret filios interẽptoꝝ. Ut annũciẽt i ſyon nomẽ dñi: ⁊ laudẽ ei⁹ i hierłm. In ꝯueniẽdo ꝑplos i vnũ: ⁊ reges vt ſeruiãt dño. Reſpõdit ei i via virtutis ſue: paucitatẽ dieꝝ meoꝛũ nũcia michi. Ne reuoces me i dimidio dieꝝ meoꝝ: i gñatione ⁊ generationẽ anni tui. Initio tu dñe terrã fũdaſti: ⁊ opera manuũ tuarũ ſunt celi. Ipſi peribũt tu aũt permanes: ⁊ oẽs ſicut veſtimentũ veteraſcẽt. Et ſicut opertoꝛiũ mutabis eos ⁊ mutabũtᷣ tu autẽ idẽ ipſe es ⁊ anni tui nõ deficiẽt. Filii ſeruoꝝ tuoꝝ habitabunt: ⁊ ſemen eoꝝ in ſeculũ dirigetᷣ. Gloꝛia. p̃.cxxix.

DE pꝛofundis clamaui ad te dñe: dñe exaudi vocẽ meam. Fiant aures tue intendentes: in vocẽ depꝛecationis mee. Si iniq̃tates obſeruaueris dñe: dñe q̃s ſuſtinebit. Quia apd̃ te ꝓpiciatio eſt: et ꝓpter legẽ tuam ſuſtinui te dñe. Suſtinuit aĩa mea in verbo eius: ſperauit aĩa mea in dño. A cuſtodia matutina vſq; ad noctem: ſperet iſrael in dño. Quia apud dñm mĩa et copioſa: apd̃ eũ redemptio. Et ipſe redimet iſrael: ex omnibus iniquitatibus eius. Glĩa. p̃.cxlii.

DOmine exaudi oꝛõnez meã auribus ꝑcipe obſecrationẽ meam: in veritate tua exaudi me in tua iuſticia. Et nõ intres in iu dicīū cū ſeruo tuo: qꝛ nō iuſtificabit i ꝯſpectu tuo oīs viuēs. Quia ꝑſecut⁹ eſt inimic⁹ aīam meā: humiliauit in ƭra vitā meā. Collocauit me i obſcuris ſicut moꝛtuos ſcl'i: ⁊ anxiat⁹ eſt ſuꝑ me ſpūs me⁹ / i me turbatū eſt coꝛ meū. Memoꝛ fui dierū antiquoꝝ meditat⁹ ſum i oīb⁹ opib⁹ tuis. i factis manuū tuarū meditabar. Expādi man⁹ meas ad te / aīa mea ſicut ƭra ſn̄ aqua tibi. Velociter exaudi me dn̄e: defecit ſpūs me⁹. Nō auertas faciē tuā a me: ⁊ ſimilis ero deſcēdētib⁹ in lacū. Auditā fac michi mane mīam tuā: qꝛ in te ſperaui. Notā fac michi viā in qua ambulē: quia ad te leuaui aīam meā. Eripe me de inimicis meis dn̄e ad te cōfugi doce me facere volūtatē tuā: qꝛ deus meus es tu. Spūs tu⁹ bon⁹ deducet me i terrā rectā ꝓpt nomē tuum dn̄e viuificabis me in equitate tua. Educes de tribulatione aīam meā: ⁊ in mīa tua diſperdes oēs inimicos meos. Et ꝑdes oēs q̄ tribulāt aīam meā: qm̄ ego ſeruus tu⁹ ſū. Glīa. an̄. Ne reminiſcaris dn̄e delicta nr̄a vel parentum noſtroꝛum neqꝫ vindictā ſumas de pc̄tis nr̄is. Parce dn̄e parce pp̄lo tuo quē redemiſti precioſo ſanguine tuo ne ineternum iraſcaris nobis. ¶ Quindecim pſalmi.

Ad dn̄m cum tribularer clamaui: ⁊ exaudiuit me. Domine libera animā meam a labiis iniquis: et a lingua doloſa. Quid detur tibi aut q̄d apponat tibi: ad linguā doloſam. Sagite potentis acute: cū carbonibus deſolatoꝛiis. Heu michi quia īcolat⁹ me⁹ ꝓlōgatus eſt habitaui cū habitātibus cedar: multum īcola fuit aīa mea. Cū his qui oderūt pacē erā pacificus: cum loquebar illis impugnabant me gratis. Gloꝛia. ps.

Leuaui oculos meos in monte: vnde veniet auxilium michi. Auxiliū meū a dño: q̄ fecit celū et terrā. Non det in cōmotionē pedē tuū: neqȝ doꝛmitet q̄ cuſtodit te. Ecce non doꝛmitabit neqȝ doꝛmiet: q̄ cuſtodit iſrael. Dñs cuſtodit te dñs ꝓtectio tua: ſuper manū dexterā tuā. Per diē ſol non vret te neqȝ luna ꝑ noctē. Dñs cuſtodit te ab omni malo: cuſtodiat animam tuā dñs. Dñs cuſtodiat introitū tuū ⁊ exitum tuū: et hoc nūc et vſqȝ in ſeculū. Glia patri. ps.

Letatus ſum in his que dicta ſūt michi: ī domū dñi ibim⁹. Stantes erāt pedes noſtri: ī atriis tuis hieruſalē. Hieruſalē q̄ edificatur vt ciuitas: cuius participatio eius ī idipm̄. Illuc enim aſcenderunt trib⁹ trib⁹ dñi: teſtimoniū iſrael ad confitendum nomini dñi. Quia illic ſederūt ſedes in iudicio ſedes ſuper domū dauid. Rogate que ad pacē ſunt hieruſalē: ⁊ abūdantia diligentibus te. Fiat pa in virtute tua: ⁊ abūdantia in turribus tuis. Propter fratres meo et proximos meos: loquebar pa de te. Propter domū dñi dei nr̄ queſiui bona tibi. Gl'ia patri et f

Ad te leuaui oculos meos: qu habitas in celis. Ecce ſicu oculi ſeruorū in manib⁹ dominoꝝ ſuoꝝ. Sicut oculi ancille in manibus dñe ſue: ita oculi nr̄i ad dñm deū noſtrū: donec miſereat̃ noſtri. Miſerere noſtri dñe miſerere nr̄i: quia multū repleti ſum⁹ deſpectione. Quia multum repleta eſt aīa noſtra: opprobriū abundantib⁹ et deſpectio ſuperbis. Gloria pa. ps.

Niſi quia dñs erat ī nobis dicat nunc iſrael: niſi quia dñs erat in nobis. Cū exurgerent homines in nos: forte viuos deglutiſſent nos. Cum iraſceretur furor eorum in nos: forſitan aqua abſorbuiſſet nos. Torrentē pertrāſiuit aīa nr̄a: forſitā ptrāſiiſſet anima noſtra aquam intolerabilem. Benedictus dñs qui non dedit nos: in captione dētib⁹ eoꝝ. Anima nr̄a ſicut paſſer erepta eſt: de laqueo venantium. Laqueus contritus eſt et nos liberati ſum⁹. Adiutoriū noſtrum in nomine domini: qui fecit celū ⁊ terram. Gloria patri. ps.

Qui cōfidūt ī dño ſicut mōs ſyon nō cōmouebitur ī eternū: qui habitat in hieruſalē. Mō

es in circuitu eius ⁊ dñs in circui=
u populi ſui: ex hoc nunc et uſq; in
ſclm. Quia nõ relinquet dñs vir=
gã peccatoꝝ ſup ſortẽ iuſtoꝝ: vt nõ
xtẽdãt iuſti ad iniquitatẽ manus
ſuas. Benefac dñe bonis: ⁊ rectis
corde. Declinãtes aũt i obligatio
nes adducet dñs cũ operãtib⁹ ini=
quitatẽ pax ſup iſrael. Gl'ia pa. ſ.

IN cõuertendo dñs captiuita
tem ſyon: facti ſum⁹ ſicut cõ
ſolati. Tunc repleti eſt gaudio os
noſtrũ: ⁊ lĩgua noſtra exultatione.
Tunc dicent inter gẽtes magnifi
cauit dñs facere cũ eis. Magnifi=
cauit dñs facere nobiſcum: facti ſu
mus letantes. Conuerte domine
captiuitatẽ noſtrã: ſicut torrens in
auſtro. Qui ſeminant in lachry=
mis: in exultatione metent. Eun=
tes ibant ⁊ flebãt mittẽtes ſemina
ſua. Venientes autẽ venient cum
exultatione: portantes manipulos
ſuos. Gloria patri. Sicut erat. ſ.

NIſi dñs edificauerit domũ:
in vanũ laborauerũt qui edi
ficãt eam. Niſi dñs cuſtod. Ecce
uitatem: fruſtra vigilat qui nimus
dit eam. Vanum eſt vobis ãm⁹ ſ
lucem ſurgere ſurgite poſtq̃ ſeda lo=
tis qui manducatis panem doloꝝ=
Cum dederit dilectis ſuis ſomnum:
ecce hereditas dñi filii merces fru=
ctus ventris. Sicut ſagitte in ma=
nu potẽtis: ita filii excuſſoꝝ. Bea=
tus vir q̃ impleuit deſiderium ſu=

ex ipſis: nõ cõfundet cũ loquet ini
micis ſuis i porta. G loria pri
BEati oẽs qui timẽt dñm q
ambulãt in viis eius. L
res manuũ tuarũ qꝛ manducabis
beatus es et bene tibi erit. V
tua ſicut vitis abundans: in late
bus domus tue. F ilii tui ſicut n
uelle oliuarũ: in circuitu menſe tu
Ecce ſic benedicet homo: q̃ time
dñm. B n̄dicat tibi dñs ex ſyon: e
videas bona hieruſalẽ: oĩb⁹ diebu
vite tue. E t videas filios filiorũ
tuorũ: pacem ſup iſrael. G loria
SEpe expugnauerũt me a iu
uẽtute mea: dicat nũc iſrael.
S epe expugnauerunt me a iuuen
tute mea: etenim non potuerũt m
chi. S upra dorſum meũ fabrica
uerunt peccatores: prolongauer
iniquitatem ſuã. D ñs iuſtus conc
det ceruices pctõꝝ: cõfundantur e
conuertãtur retrorſum omnes q
oderunt ſyon. F iant ſicut fenum
tectorũ: quod priuſq̃ euellatur exa
ruit. D e quo non impleuit man
nũ ſuã q̃ metet: et ſinum ſuum q̃ ma
nipulos colliget. E t non dixerũ
qui preteribant benedictio dñi ſu
per vos: benedicimus vobis in no
mine domini. G loria patri.
DE profundis clamaui ad te
dñe: dñe exaudi vocẽ meam
F iant aures tue intendentes: in
vocẽ deprecationis mee. S i iniq
tates obſeruaueris dñe: dñe q̃s ſuſt

nebit. Quia apd̄ te ꝓpiciatio eſt: et ꝓpter legē tuam ſuſtinui te dn̄e. Suſtinuit aīa mea in verbo eius: ſperauit aīa mea in dn̄o. A cuſtodia matutina vſqꝫ ad noctem: ſperet iſrael in dn̄o. Quia apud dn̄m mīa et copioſa: apd̄ eū redemptio. Et ipſe redimet iſrael: ex omnibus iniquitatibus eius. Glīa patri. Ps.

Domine nō eſt exaltatum coꝛ meū: neqꝫ elati ſūt ocl'i mei. Neqꝫ ambulaui in magnis: neqꝫ in mirabilib⁹ ſuꝑ me. Si nō humiliter ſentiebam: ſed exaltaui aīam meā. Sicut ablactatus eſt ſuꝑ matre ſua: ita retributio ī anima mea. Speret iſrael ī dn̄o: ex hoc nunc et vſqꝫ ī ſeculū. Gloꝛia pr̄i. Ps. cxxxi.

Memēto dn̄e dauid ⁊ oīs māſuetudinis eius. Sicut iurauit dn̄o: votū vouit deo iacob. Si introiero ī tabernaculū dom⁹ mee: ſi aſcēdero ī lectū ſtrati mei. Si dedero ſomnū ocl'is meis: ⁊ palpebꝛis meis doꝛmitationem. Et requiem tēpoꝛib⁹ meis donec inueniā locū dn̄o: tabernaculū deo iacob. Ecce audiuim⁹ eā ineffrata: inuenimus eā in campis ſilue. Introibim⁹ ī tabernaculū ei⁹: adoꝛabim⁹ in loco vbi ſteterunt pedes eius. Surge dn̄e ī requiem tuam: tu ⁊ archa ſc̄tificationis tue. Sacerdotes tui induātur iuſticiā: et ſancti tui exultent. Pꝛopter dauid ſeruum tuū: nō auertas faciē xp̄i tui. Iura-

uit dñs dauid ỽitatē et nō fruſtra-
bitur eũ: de fructu ventris tui poni
ſup ſedē tuam. Si cuſtodierint fili
tui teſtamentũ meũ: et teſtimonia
mea hec q̃ docebo eos. Et filii eo
vſqꝫ in ſclm: ſedebunt ſup ſedē tuã.
Quoniam elegit dñs ſyõ: elegit eã inh
bitationē ſibi. Hec requies mea i ſe
culũ ſcli: hic habitabo qm̃ elegi eã
Uiduã ei⁹ bñdicēs bñdicã: paup
res ei⁹ ſaturabo panib⁹. Sacerdo
tes ei⁹ iduã ſalutari: ⁊ ſcti tui exu
tatione exultabũt. Illuc producã
cornu dauid: paraui lucernam chri
ſto meo. Inimicos eius induã cō
fuſione: ſuper ipſum aũt efflorebit
ſanctificatio mea. Gloria p̃. cxxxii

Ecce q̃ bonũ ⁊ q̃ iocũdũ: hab
tare fratres i vnũ. Sicut vn
guentũ in capite: quod deſcendit in
barbã barbã aaron. Quod deſcē
dit in orã veſtimenti eius ſicut ro
hermō q̃ deſcendit in montē ſyon
Quoniam illic mãdauit dñs bñdictio
nē ⁊ vitã vſqꝫ i ſclz. Gloria p̃. cxxxiii

Ecce nunc bñdicite dñm: oēs
ſerui dñi. Qui ſtatis i domo
dñi: i atriis dom⁹ dei nři. In nocti
b⁹ extollite man⁹ vr̃as i ſctã: ⁊ bñ
dicite dñm. Benedicat te dñs ex ſyon
q̃ fecit celũ ⁊ terrã. Gloria p̃. An. Ne re
miniſcaris dñe delicta nr̃a vel pa
rentũ nr̃oꝝ neqꝫ vindictã ſumas de
pctis nr̃is. Parce dñe pce pplo tuo
quē redemiſti p̄cioſo ſanguine tuo
ne ineternũ iraſcaris nobis. [illegible]

Kyri eleyſon. Xpe eleyſon.
Kyrie eleyſon. Xpe audi nos.
Pater de celis deꝰ: miſerere nobis
Fili redēptoꝛ mūdi deꝰ miſe. no.
Spūs ſancte deus: miſerere nobis
Sctā trinitas vnꝰ deus: miſe. no.
Sancta maria Oꝛa pꝛo nobis
Sancta dei genitrix oꝛa
Sancta virgo virginum oꝛa
Sancte michael oꝛa
Sancte gabꝛiel oꝛa
Sancte raphael oꝛa
Oēs ſcti āgeli ⁊ archāgeli dei oꝛ̄t
Oēs ſcti btōꝝ ſpūū oꝛdines oꝛ̄t
Sancte iohannes baptiſta oꝛa
Oēs ſcti pꝛiarche ⁊ ꝓphete oꝛ̄t
Sancte petre oꝛa
Sancte paule oꝛa
Sancte andꝛea oꝛa
Sancte iohannes oꝛa
Sancte iacobe oꝛa
Sancte ~~thoma~~ oꝛa
Sancte philippe oꝛa
Sancte iacobe oꝛa
Sancte mathee oꝛa
Sancte bartholomee oꝛa
Sancte ſymon oꝛa
Sancte thadee oꝛa
Sancte mathia oꝛa
Sancte barnaba oꝛa
Sancte marce oꝛa
Sancte luca oꝛa
Oēs ſcti apl'i ⁊ euangeliſte oꝛat̄
Oēs ſcti diſcipuli ⁊ innocētes oꝛ̄t
Sancte ſtephane oꝛa
Sancte line oꝛa

Sancte clete ora
Sancte clemens ora
Sancte ſixte ora
Sancte corneli ora
Sancte cypriane ora
Sancte laurenti ora
Sancte vincenti ora
Sancte coſma ora
Sancte damiane ora
Sancte fabiane ora
Sancte ſebaſtiane ora
Sancte prime ora
Sancte feliciane ora
Sancte ~~thoma~~ ora
Sancte eraſme ora
Sancte edmunde ora
Sancte chriſtophore ora
Sancte georgi ora
Sancte blaſi ora
Sancte adriane ora
Sctē dionyſi cū ſociis tuis ora
Sctē maurici cū ſociis tuis ora
Sctē gereon cū ſociis tuis ora
Omnes ſancti martyres orate
Sancte edvvarde ora
Sancte ſilueſter ora
Sancte leo ora
Sancte hieronyme ora
Sancte auguſtine ora
Sancte ambroſi ora
Sancte gregori ora
Sancte yſidore ora
Sancte iuliane ora
Sancte gildarde ora
Sancte medarde ora
Sancte albine ora

Sancte ſwithune	ora
Sancte bertine	ora
Sancte laberte	ora
Sancte martine	ora
Sancte anthoni	ora
Sancte nicolae	ora
Sancte leonarde	ora
Sancte erkenwalde	ora
Sancte edmunde	ora
Sancte benedicte	ora
Sancte dunſtane	ora
Sancte cuthberte	ora
Omnes ſancti confeſſores	orate
Oēs ſcti monachi & heremite;	orate
Sancta maria magdalena	ora
Sancta maria egyptiaca	ora
Sancta anna	ora
Sancta katherina	ora
Sancta margareta	ora
Sancta perpetua	ora
Sancta felicitas	ora
Sancta genouefa	ora
Sancta praxedis	ora
Sancta ſcolaſtica	ora
Sancta petronilla	ora
Sancta ſotheris	ora
Sancta priſca	ora
Sancta tecla	ora
Sancta affra	ora
Sancta edictha	ora
Sancta barbara	ora
Sancta helena	ora
Sancta appolonia	ora
Sancta agatha	ora
Sancta lucia	ora
Sancta agnes	ora

Sancta chriſtina ora
Sancta ſitha ora
Sancta cecilia ora
Sancta vvenefreda ora
Sancta fredeſvvida ora
Sancta gertrudis ora
Sancta othilia ora
Sancta brigitta ora
Sctā vrſula cū ſodalib⁹ tuis ora
Sancta vvilgefortis ora
Omnes ſancte virgines ora
Oēs ſctē vidue ⁊ cōtinētes orate
Omnes ſancti et ſancte dei orate
Propicius eſto. Parce nobis dñe.
Ab oī malo. Libera nos domine.

Ab inſidiis dyaboli. l. Ab dānatiōe ꝑpetua. l. Ab iminētib⁹ pctōrū nrōꝝ periculis. l. Ab infeſtationib⁹ demonū. l. A ſpū fornicationis. l. Ab appetitu ianis glie. li. Ab oib⁹ imūdiciis mentis ⁊ corporis. l. Ab ira ⁊ odio ⁊ oī mala volūtate. l. Ab imūdis cogitationib⁹. l. A cecitate cordis. lib. A fulgure ⁊ tēpeſtate. lib. A ſubitanea ⁊ iꝓuiſa morte. l. Per myſteriū ſcē icarnatōis tue. l. Per natiuitatē tuā. l. Per ſāctā circūciſionem tuā. Per baptiſmum tuum. l. Per ieiuniū tuū. lib. Per crucē ⁊ paſſionē tuā. l. Per ꝓcioſā mortē tuā. l. Per glorioſam reſurrectionem tuā. l. Per admirabilem aſcenſionē tuā. l. Per gratiā ſancti ſpūs paracliti. l. In hora mortis ſuccurre nobis dñe. In die iudicii. li. Pctōꝛes. Te rogamus audi nos. Ut pacē nobis dones. tꝝ. Ut mĩa ⁊ pietas tua nos cuſtodiat. tꝝ. Ut eccleſiā tuā regere et defenſare digneris. teꝝ. Ut domnū apłicū et oēs grad⁹ eccłie in ſctā religione ꝯſeruare digneris tꝝ. Ut regi nr̄o et pꝛincipib⁹ nr̄is pacē ⁊ verā cōcoꝛdiā atqꝫ victoꝛiā donare digneris. te ro. Ut epyſcopos ⁊ abbates nr̄os ⁊ oēs ꝯgregationes illis cōmiſſas i ſctā religione ꝯſeruare digneris. teꝝ. Ut congregationes oīm ſctōꝝ in tuo ſctō ſeruitio cōſeruare digneꝛ. teꝝ. Ut cunctū pplm xp̄ianū pꝛecioſo ſanguine tuo redemptū conſeruare digneris. tꝝ. Ut oībus benefactoꝛibus noſtris ſempiterna bona retribuas. tꝝ. Ut aīas nr̄as et parentum noſtroꝝ ab eterna dānatione eripias. tꝝ. Ut fructus terre dare ⁊ cōſeruare digneris. tꝝ. Ut oculos mĩe tue ſuper nos reducere digneris teꝝ. Ut obſequiū ſeruitutis noſtre rationabile facias. teꝝ. Ut mentes nr̄as ad celeſtia deſideria erigas. teꝝ. Ut miſerias pauperū et captiuoꝛum intueri et releuare digneris. tꝝ. Ut oīb⁹ fidelib⁹ viuis ac defunctis requiē eternā dones. teꝝ. Ut nos exaudire digneris. tꝝ. Fili dei. teꝝ. Agn⁹ dei q̄ tollis pctā mundi exaudi nos dn̄e. Agnus dei qui tollis pctā mūdi: parce nobis dn̄e. Agnus dei qui tollis pctā mundi: miſerere nobis. Kyri eleyſō. Chriſte eleyſō. Kyri eleyſon. Pater noſter. Et ne nos inducas in tentationem. Sed libera nos a malo. Oſtende nobis dñe miſericordiā tuā. Et ſalutare tuū da nobis. Et veniat ſup nos miſericordia tua dñe. Salutare tuum ſcđm eloquiū tuū. Peccauim⁹ cū patribus noſtris. Iniuſte egimus iniquitatē fecimus. Domine non ſcđm pctā nr̄a facias nobis. Neq; ſcđm iniqtates nr̄as retribuas nobis. Oremus ꝓ omni gradu eccl'ie. Sacerdotes tui induantur iuſticiā et ſancti tui exultent. Pro fratribus et ſororibus nr̄is. Saluos fac ſeruos tuos et ancillas tuas deus meus ſperantes in te. Orem⁹ pro cuncto pplo xp̄iano. Saluū fac populū tuū dñe et benedic hereditati tue: et rege eos et extolle illos vſq; in eternū. Dñe fiat pax in virtute tua. Et abundantia i turrib⁹ tuis. Anime famulorum famularūq; tuarum requieſcāt in pace. Amen. Dñe exaudi orationem meā. Et clamor meus ad te veniat. Oremus.

Deus cui proprium eſt miſereri ſemper et parcere ſuſcipe deprecationē noſtram: vt quos delictorum cathena conſtringit miſeratio tue pietatis abſoluat. Per xp̄m dñm nr̄m. Amen. Oremus

Oḿps ſempiterne deus qui facis mirabilia magna ſol⁹ pre tende ſuper famulos tuos pontifices ⁊ ſup̄ cūctas cōgregatiōes illis cōmiſſas, ſpm̄ grãe ſalutaris: ⁊ vt in veritate tibi cōplaceāt: ꝑpetuū eis roꝛem tue benedictionis infunde.

Deus qui charitatis dona per gratiã ſancti ſpūs tuoꝝ coꝛdibus fidelium infundis: da famulis et famulabus tuis pꝛo quibus tuam depꝛecamur clementiam ſalutem mentis et coꝛpoꝛis vt te tota virtute diligant: ⁊ que tibi placita ſunt tota dilectione perficiant.

Deus a quo ſancta deſideria recta conſilia ⁊ iuſta ſūt opera da ſeruis tuis illam quã mūdus dare non poteſt pacem vt et coꝛda noſtra mandatis tuis dedita et hoſtium ſublata foꝛmidine tempoꝛa: ſint tua pꝛotectione tranquilla.

Ineffabilem miſericoꝛdiam tuã q̄s dñe nobis clementer oſtende vt ſimul nos a peccatis oībus exuas: et a penis quas pꝛo his meremur benignus eripias.

Fidelium deus oīm conditoꝛ et redemptoꝛ aīabus oīm fidelium defūctoꝛum remiſſionē cūctoꝝ tribue peccatoꝛū: vt indulgentiam quam ſemper optauerūt piis ſupplicationibus conſequantur.

Pietate tua q̄s dñe noſtroꝛum ſolue vincula oīm delictoꝛum et intercedēte btā et glorioſa ſemperq; virgine dei genitrice maria cū oībus ſanctis tuis nos famulos tuos et oēm populū catholicum in omi ſctitate cuſtodi omneſqꝫ ꝯſanguinitate ac familiaritate vel confeſſione ⁊ oꝛone nobis iunctos ſeu oēs xp̄ianos a viciis oībus purga virtutibus illuſtra/pacē ⁊ ſalutem nobis tribue/hoſtes viſibiles ⁊ inviſibiles remoue/peſtem ⁊ famem repelle/amicis et inimicis charitatem largire:et omnibus fidelibus viuis ac defunctis in terra viuētiū vitā et requiem eternam concede.

PEr hoꝛū oīm ſctōꝝ angeloꝝ archāgeloꝝ/patriarcharum pꝛophetarū/apoſtoloꝝ/euangeliſtarū/martyꝛū/cōfeſſoꝝ/atqꝫ v̄ginum et oīm electoꝝ tuoꝝ merita interceſſiones/oꝛones/et ſuffragia clementiſſime deus infunde coꝛdibus noſtris fōtē lachꝛymarum vt poſſimus reatum cōſcientie noſtre cognoſcere valeamus coꝛam te delicta oīm facinoꝛū noſtroꝝ ⁊ commiſſa fideliter accuſare ⁊ de eis tua miſericoꝛdia pꝛeſtāte veniam perfectam habere. Per dn̄m noſtrum ieſum chꝛiſtū filium tuū. Qui tecum viuit et regnat ſpiritus ſancti deus. Per oīa ſecula ſclōꝝ. Amē.

¶ Verſus ſancti bernardi.

ILlumina oculos meos ne vnq̄ obdoꝛmiam in moꝛte: nequando dicat inimicus meus pꝛeualui aduerſus eum. In manus tuas dn̄e cōmendo ſpm̄ meū:redemiſti me dn̄e deus veritatis. V ocutus ſum in ligua mea: notũ fac michi dñe finẽ meũ. Et numerum dierũ meoꝝ qs eſt: vt ſciã qd deſit michi. Dirupiſti dñe vĩcula mea tibi ſacrificabo hoſtiam laudis: et nomen dñi inuocabo. Periit fuga a me: et non eſt qui requirat aĩam meã. Clamaui ad te domine dixi tu es ſpes mea: poꝛtio mea in terra viuentiũ. Fac mecũ ſignũ in bono vt videant qui oderũt me ⁊ confundantur: quoniam tu dñe adiuuiſti me: et conſolatus es me.

IEſu fili dei omninm cõditoꝛ adiuua me: vt in vanis cogitationibus non delecter. Pater noſter. Aue maria gratia plena.

IEſu fili dei qui coꝛam iudice tacuiſti: tene linguã meã donec cogitẽ qualiter et quid loquar. Pater noſter. Aue maria.

IEſu fili dei qui ligatus fuiſti rege manus meas et omnia membꝛa mea: vt opa mea tendant ad bonũ finem. Amen. Pater noſter. Aue maria. ℣ Exurge domine adiuua nos. ℟ Et libera nos propter nomen tuum. Oremus.

PEto dñe ieſu largire michi iã amoꝛe tuo/modum ſine menſura/affectũ ſine modo/lãguoꝛem ſine oꝛdine: ardoꝛem ſine diſcretione. Amen. Credo in deum.

¶ Ad veſperas defunctoꝛum. aña. Placebo domino. Pſalm⁹. cxiiii.

DIlexi qm̄ exaudiet dn̄s: vo
oronis mee. Qz inclinau

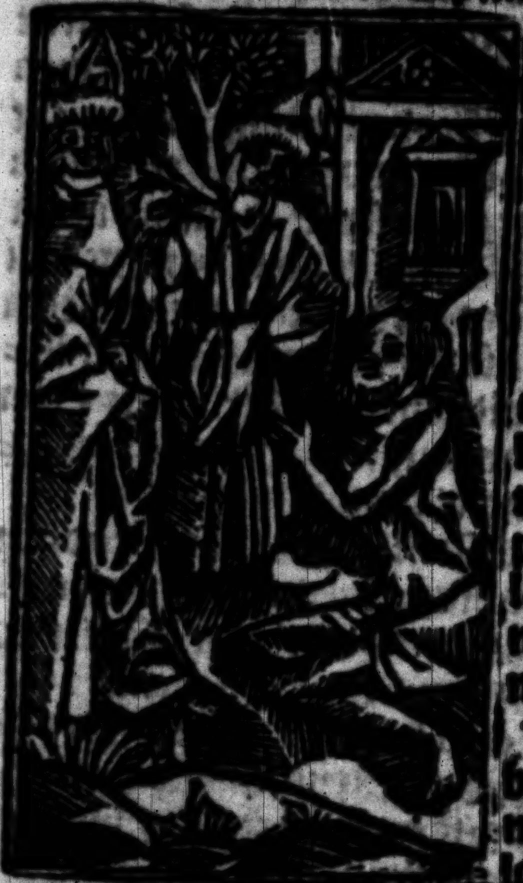

aurē
am m
chi: z
diebu
meis
uocab
Circ
dedei
me do-
loꝛes
moꝛt
pericu
la infe
ni inu
nerūt me
Tri
bulatio
nē ⁊ do
loꝛē in
ueni: ⁊ nomē dn̄i inuocaui. O dn̄e
libera aīam meā misericoꝛs dn̄s ⁊
iustꝰ: ⁊ deꝰ nr̄ miseret. Custodiēs
paruulos dn̄s: humiliatꝰ sū ⁊ liberauit me. Cōuertē aīa mea ī req̄ē
tuā: qz dn̄s bn̄fecit tibi. Qz eripuit aīam meā de moꝛte: oclos meos
lachꝛymis pedes meos a lapsu.

Placebo dn̄o ī regiōe viuoꝝ Requiē etnā dona eis dn̄e: ⁊ lux ppetua luceat eis. an. Placebo dn̄o in
regione viuoꝛum. an. Heu me. ps.

ADdn̄z cū tribularer clamaui: ⁊ exaudiuit me. Dn̄e libera aīam meā a labiis iniquis: et a

igua dolosa. Quid det tibi aut qd
pponat tibi ad linguā dolosā a
gitte potētis acute: cū carbonib⁹ de
solatorijs. Heu michi q̄ incolatus
me⁹ plōgat⁹ est: habitaui cū habi
tantib⁹ cedar multū incola fuit aīa
mea. Cū his q̄ oderūt pacē erā pa
cific⁹: cū loq̄bar illis ipugnabāt me
grat. Requie. Heu me q̄ incola
t⁹ me⁹ plōgat⁹ ē. Dñs custodit.

Leuaui oculos meos i mōtes:
vnde veniet auxilium michi.
Auxiliū meū a dño q̄ fecit celū ⁊
trā. Nō det i cōmotionē pedē tuū
neq̄ dormitet q̄ custodit te. Ecce nō
dormitabit neq̄ dormiet q̄ custodit
isrl̄. Dñs custodit te dñs protectio
tua: sup manū dexterā tuā. Per
diē sol nō vret te: neq̄ luna p noctē
Dñs custodit te ab oī malo: custo
diat aīaz tuā dñs. Dñs custodiat
introitū tuū ⁊ exitū tuū: ex hoc nūc
et vsq̄ i seclm̄. Requiē. ii. Dñs cu
stodit te ab oī malo custodiat aīaz
tuam dñs. Añ. Si iniquitates. Ps.

De pfūdis clamaui ad te dñe
dñe exaudi vocē meā. Fiāt
aures tue itēdētes i vocē dep̄catiōis
mee. Si iniq̄tates obseruaueris dñe:
dñe q̄s sustinebit. Quia apd te ppi
ciatio est: ⁊ ppt̄ legē tuā sustinui te
dñe. Sustinuit aīa mea i vbo eius
sperauit aīa mea i dño. A custodia
matutina vsq̄ ad noctē sperēt isrl̄ i
dño. Quia apd dñm mīa ⁊ copiosa
apud eū redēptio. Et ipse redimet

ſrael: ex oib⁹ iniquitatib⁹ ei⁹. Req
ān. Si iniquitates obſeruaueris dñe
dñe quis ſuſtinebit. Opa. ps. cxxx
Confitebor tibi dñe ĩ toto co
de meo: qm̄ audiſti v̄ba oꝛi
mei. In ɔſpectu angeloꝝ pſallã ti
bi: adoꝛabo ad tẽplũ ſcm̄ tuũ ⁊ cõ
fitebor no͞i tuo. Sup miam tuã ⁊ ve
ritate tua qm̄ magnificaſti ſup o
nomẽ ſcm̄ tuũ. In quacũq; die inuo:
cauero te exaudi me: multiplicabis
ĩ aĩa mea virtutẽ. Confiteant̃ tibi
dñe oẽs reges tre: qꝛ audierũt oĩa
v̄ba oꝛis tui. Et cantẽt in viis dñi
qm̄ magna eſt glĩa dñi. Qm̄ excel
ſ⁹ dñs et hũilia reſpicit: ⁊ alta a lõ
ge cognoſcit. Si ãbulauero in me:
dio tribulationis viuificabis me ⁊
ſup irã inimicoꝝ meoꝝ extẽdiſti ma
nũ tuã: ⁊ ſaluũ me fecit dextera tua
Dñs retribuet ꝓ me dñe mĩa tua
ĩ ſclm̄ opera manuũ tuaꝝ ne deſpi
cias. Requiẽ etnã. ã Opera ma:
nuũ tuaꝝ dñe ne deſpicias. ã A po
ta inferi. ℟ Erue dñe aĩas eoꝝ.
ãn Audiui vocẽ. Cãticũ b. marie
Magnificat aĩa mea dñz. Et
exultauit ſpũs me⁹: ĩ deo ſa
lutari meo. Qꝛ reſpexit humilita:
tẽ ancille ſue: ecce eñi ex hoc beatã
me dicẽt oẽs gñatiões. Qꝛ fecit mi
chi magna q̃ potens eſt: ⁊ ſctm̄ no:
mẽ ei⁹. Et mĩa ei⁹ a ꝓgenie ĩ pro
genies timẽtib⁹ eũ. Fecit potẽtiã
ĩ brachio ſuo: diſꝑſit ſupbos mẽte
cordis ſui. Depoſuit potẽtes de ſe

de ⁊ exaltauit humiles. Eſuriētes impleuit bonis: et diuites dimiſit inanes. Suſcepit iſrl' puerū ſuū recoꝛdat⁹ mīe ſue. Sicut locutus eſt ad p̄res nr̄os: abꝛahā ⁊ ſemini ei⁹ i ſcl'a. Requiē. an. Audiui vocē de celo dicentē v̄ri moꝛtui q̄ i dn̄o moriunt. Kyꝛi el. Xp̄e el. Kyꝛi el. Pr̄ nr̄. Aue. Ad vl. Et ne nos. p̄s. cxlv.

Lauda aīa mea dn̄m laudabo dn̄m in vita mea: pſallā deo meo q̄diu fuero. Nolite ꝯfidere i p̄ncipib⁹: nec i filiis hoīm i q̄b⁹ nō eſt ſal⁹. Exibit ſpūs ei⁹ ⁊ reuertet̄ in t̄rā ſuā in illa die peribūt oēs cogitationes eoꝝ. Beat⁹ cui⁹ de⁹ iacob adiutoꝛ ei⁹ ſpes ei⁹ in dn̄o deo ipſi⁹ q̄ fecit celū ⁊ t̄rā: mare et oīa q̄ in eis ſūt. Qui cuſtodit v̄itatē in ſcl'm facit iudiciū iīuriā patiētib⁹ dat eſcā eſuriētib⁹. Dn̄s ſoluit cōpeditos dn̄s illuminat cecos. Dn̄s erigit eliſos: domin⁹ diligit iuſtos. Dn̄s cuſtodit aduenas pupillū et viduā ſuſcipiet: ⁊ vias pctōꝝ diſꝑdet. Regnabit dn̄s i ſcl'a de⁹ tu⁹ ſyō: in generatione et gn̄ationem.

Requiem eternam dona eis dn̄e. ℟. Et lux perpetua luceat eis. A poꝛta inferi. Erue dn̄e aīas eorum. Credo videre bona dn̄i. In t̄ra viuentiū. Dn̄e exaudi oꝛōnē meā. Et clamoꝛ meus ad te veniat. Oꝛem⁹.

Deus cui ꝓpꝛiū eſt miſereri ſemꝑ ⁊ parcere. ꝓpiciare aīabus famuloꝝ famularūq; tua-

tuam et omnia eoꝝ peccata dimit
te vt moꝛtis vinculis abſoluti tran
ſire mereamur ad vitam.

Deus indulgentiarū dñe da
aīe famuli tui vl' famule tu
cuius anniuerſariū depoſitiōis die
cōmemoꝛam⁹ refrigerii ſedē quie
tis beatitudinē luminis claritat.

Deus q̄ inter apl'icos ſacerdo
tes famulos tuos pōtificali
dignitate cenſeri feciſti: p̄ſta q̄s. vt
quoꝝ vicē ad hoꝛa gerebāt i terris
coꝝ i ꝑpetuo ꝯſoꝛtio letent̄ in celis.

Deus venie largitoꝛ ⁊ hūane
ſalutis amatoꝛ q̄s clemētiā
tuam vt noſtrarū congregationum
fratres ⁊ ſoꝛoꝛes q̄ ex hoc ſclo tran
ſierūt intercedēte btā maria ſemp
virgine, et btō michaele archāgelo
cū oībus ſctis tuis ad ꝑpetue beati
tudinis cōſoꝛtium ꝑuenire cōcedas.

Fideliū de⁹ oīm cōditoꝛ ⁊ re
dēptoꝛ aīab⁹ oīm fideliū de
functoꝝ remiſſionē cunctoꝝ tribue
pctōꝝ vt indulgētiā quā ſemꝑ opta
uerūt piis ſupplicationib⁹ ꝯſequā
tur. Qui vētur⁹ es iudicare viuos
et moꝛtuos et ſeculum per ignem.
Amē. Requieſcant in pace. Amen.

¶ Ad matutinas. A. Dirige. ps. V

Verba mea auribus percipe
dñe: intellige clamoꝛē meū.
Intende voci oꝛationis mee: rex
meus et de⁹ meus. Quoniam ad
te oꝛabo domine: mane exaudies
vocem meam. Mane aſtabo tibi

t videbo: qm̄ nō deꝰ volēs iniq̄tatem tu es. Neq̄ꝫ habitabit iuxta te malignꝰ: neq̄ꝫ permanebūt iniuſti ante oculos tuos. Odiſti oēs q̄ operanť iniq̄tatē: ꝑdes oēs qui loquunť mēdaciū. Virū ſāguinū ꝛ doloſū abhominabiť dn̄s: ego aūt ī multitudie mīe tue. Introibo in domū tuā adoꝛabo ad tēplū ſctm̄ tuum: ī timoꝛe tuo. Dn̄e deduc me in iuſticia tua ꝓpter inimicos meos: dirige in ꝯſpectu tuo viā meā. Qm̄ nō eſt in oꝛe eoꝝ ꝟitas: coꝛ eoꝝ vanū eſt. Sepulchꝛum patens eſt guttur eoꝝ linguis ſuis doloſe agebāt iudica illos deus. Decidāt a cogitationibus ſuis ſcd̄m multitudinē impietatū eoꝝ expelle eos: qm̄ irritauerūt te dn̄e. Et letenť omnes q̄ ſperant in te: ineternū exultabūt et habitabis in eis. Et glīabūtur in te oēs q̄ diligunt nomē tuū: qm̄ tu bn̄dices iuſto. Dn̄e vt ſcuto bone volūtatis tue coꝛonaſti nos. Requiē. Dirige dn̄e deꝰ meꝰ ī ꝯſpectu tuo viā meā. Cōuertere ps.

DOmine ne in furoꝛe tuo arguas me: neq̄ꝫ ī ira tua coꝛripias me. Miſerere mei dn̄e qm̄ īfirmus ſū: ſana me dn̄e qm̄ ꝯturbata ſūt oſſa mea. Et aīa mea turbata eſt valde: ſed tu dn̄e vſq̄quo. Conuertere dn̄e ꝛ eripe aīaꝫ meā: ſaluū me fac ꝓpť miaꝫ tuā. Qm̄ nō eſt ī moꝛte q̄ memoꝛ ſit tui: in īferno aūt q̄s ꝯfitebiť tibi. Laboꝛaui ī gemi

tu meo lauabo ꝑ ſigulas noctes
ctum meũ lachꝛymis meis : ſtrat
meũ rigabo. Turbat⁹ eſt a furo
ocul⁹ me⁹: inueteraui int̃ oẽs inim
cos meos Diſcedite a me oẽs q
opamĩ iniq̃tatẽ: q̃m exaudiuit dñ
vocẽ flet⁹ mei. Exaudiuit dñs
ꝑcationẽ meã: dñs oꝛationẽ me
ſuſcepit. Erubeſcãt ⁊ ꝯturbent
vehemẽter oẽs inimici mei: cõuer-
tantur ⁊ erubeſcãt valde velocit.
Requiẽ. An. Cõuertere dñe et eri-
pe aĩam meã q̃m nõ eſt in moꝛte
memoꝛ ſit tui. An. Nequãdo. P. vii.

DOmine de⁹ me⁹ ĩ te ſperaui
ſaluũ me fac ex oĩb⁹ ꝑſequẽ
tibus me et libera me. Neq̃n ra-
piat vt leo aĩam meã dum nõ eſt
redimat neqꝫ q̃ ſaluũ faciat. Dñe
de⁹ me⁹ ſi feci iſtud: ſi eſt iniq̃tas i
manibus meis. Si reddidi retri-
buentib⁹ michi mala : decidã meri
to ab inimicis meis inanis. Perſe
quatᷣ inimic⁹ aĩaꝫ meã ꝯꝑhẽdat
et cõculcet in terra vitã meã: ⁊ glo-
riã meã in puluerẽ deducat. Exur-
ge dñe ĩ ira tua: et exaltare ĩ finib⁹
inimicoꝛũ meoꝛũ. Et exurge dñe
de⁹ me⁹ in precepto qđ mãdaſti: et
ſynagoga populoꝝ circundabit te.
Et propter hãc in altũ regredere:
dñs iudicat populos. Iudica me
dñe ſecũdũ iuſticiã meã: ⁊ ſecundũ
innocẽtiã meã ſuꝑ me. Cõſumet
nequitia pctõꝝ ⁊ diriges iuſtũ: ſcru
tãs coꝛda ⁊ renes deus. Iuſtũ ad

iutoriū meū a dño qui ſaluos facit rectos corde. Deꝰ iudex iuſtꝰ fortis et patiens: nūquid iraſcit̄ ꝑ ſingulos dies. Niſi ꝯuerſi fuerit̄ gladiū ſuū vibrauit arcū ſuū tetendit et parauit illū. Et ī eo parauit vaſa mortis: ſagittas ſuas ardentibꝰ effecit. Ecce parturiit iniuſticiā: concepit dolorē: ⁊ pepit iniq̄tatē. Lacū aperuit ⁊ effodit eū: et incidit in foueā quā fecit. Conuertet̄ dolor eiꝰ in caput eiꝰ: et in verticē ipſius iniquitas eius deſcendet. Confitebor dño ſecundum iuſticiā eiꝰ: et pſallam nomini dñi altiſſimi. Requiē etnā. An. Nequādo rapiat vt leo aīam meā dum nō eſt qui redimat neq; qui ſaluū faciat. ℣. A porta inferi. ℟. Erue dñe aīas eorū. Pat̄ nr̄. Et ne nos. Sed li. Lcō .i.

Parce michi dñe: nichil enim ſūt dies mei. Quid eſt homo quia magnificas eum aut q̄d apponis erga eū cor tuū? Viſitas eū diluculo ⁊ ſubito ꝓbas illū. Vſquequo nō parcis michi nec dimittis me vt glutiā ſaliuā meā? Peccaui. Quid faciā tibi o cuſtos hominū. Quare poſuiſti me contrariū tibi ⁊ factus ſum michimetipſi grauis? Cur nō tollis pctm̄ meū: ⁊ quare nō aufers iniquitatē meā? Ecce nunc in puluere dormio: ⁊ ſi mane me queſieris nō ſubſiſtā. ℟. Credo q̄ redēptor meus viuit ⁊ in nouiſſimo die de terra ſurrecturꝰ ſum. Et ī carne mea videbo deū ſaluatoꝛē meū. V. Quē viſurus ſū egoipſe ⁊ nō ali⁹ ⁊ oculi mei cōſpecturi ſūt. Et ī carne mea videbo deū ſaluatoꝛē meū. l. ii.

TEdet aīam meā vite mee dimittā aduerſū me eloquium meum. Loquar in amaritudīe aīe mee: dicā deo noli me ꝯdēnare Indica michi cur me ita iudices? Nūquid bonū tibi videt̄ ſi calūnieris et oppꝛimas me op⁹ manuū tuaꝝ ⁊ ꝯſiliū īpioꝝ adiuues? Nunqd oculi carnei tibi ſūt aut ſicut videt homo ⁊ tu videbis? Nūqd ſicut dies hoīs dies tui et āni tui ſicut humana ſunt tpa. Ut q̄ras iniq̄tatē meā et pctm̄ meū ſcruteris. Et ſcias q̄ nichil impiū fecerim: cū ſit nemo q̄ de manu tua poſſit eruere. R. Qui lazarum reſuſcitaſti a monumēto fetidū. Tu eis dn̄e dona requiem ⁊ locū indulgentie. V. Qui venturus es iudicare viuos et moꝛtuos ⁊ ſeculū per ignē. Tu eis dn̄e dona requiem ⁊ locum idulgētie. Lcō. iii.

MAnus tue fecerūt me ⁊ plaſmauerūt me totū ī circuitu: et ſic repēte p̄cipitas me. Memēto q̄ſo q̄ ſicut lutū feceris me: ⁊ ī puluerem reduces me. Nōne ſicut lac mulſiſti me ⁊ ſicut caſeū me coagulaſti. Pelle ⁊ carnibus veſtiſti me: oſſib⁹ ⁊ neruis cōpegiſti me. Uitā ⁊ miām tribuiſti michi: et viſitatio tua cuſtodiuit ſpm̄ meū. R. Dn̄e q̄n veneris iudicare terram vbi me abſcondam a vultu ire tue. Quia peccaui nimis in vita mea. V. Cōmiſſa mea paueſco et ante te erubeſco: dum veneris iudicare noli me condemnare. Quia peccaui nimis in vita mea. a. In loco. Ps. xxii.

Dominus regit me et nichil michi deerit: in loco paſcue ibi me collocauit. Super aquā refectionis educauit me: animā meā ↄuertit. Deduxit me ſup ſemitas iuſticie: ꝓpter nomē ſuū. Nā et ſi ambulauero i medio vmbꝛe moꝛtꝭ nō timebo mala qm̄ tu mecum es. Uirga tua ⁊ baculꝰ tuꝰ: ipſa me conſolata ſunt. Paraſti i ↄſpectu meo mēſam: aduerſus eos q̄ tribulant me. Impinguaſti i oleo caput meū: ⁊ calix meꝰ inebꝛiās ꝙ̄ pꝛeclarus eſt. Et mia tua ſubſequet̄ me oībus diebꝰ vite mee. Et vt inhabitē i domo dn̄i: in lōgitudinē dierū. Requiē. a. In loco paſcue ibi me collocauit. a. Delicta. Ps. xxiiii.

Ad te dn̄e leuaui aīam meā: deus meꝰ in te cōfido nō erubeſcā. Neqꝫ irrideant me inimici mei: etenim vniuerſi qui ſuſtinēt te nō cōfundentur. Cōfundātur oēs iniqua agētes: ſuperuacue. Uias tuas dn̄e demonſtra michi: et ſemitas tuas edoce me. Dirige me in veritate tua et doce me: quia tu es deus ſaluatoꝛ meꝰ: ⁊ te ſuſtinui tota die. Reminiſcere miſerationū tuaꝝ dn̄e: et miarū tuaꝝ que a ſecu lo ſunt. Delicta iuuẽtutis mee: et ignorantias meas: ne memineris. Scd̃m miam tuam memento mei tu: ꝓpter bonitatẽ tuã dñe. Dulcis ⁊ rect⁹ dñs: propter hoc legem dabit delinquẽtibus in via. Diriget mãſuetos in iudicio docebit mites vias ſuas. Vniuerſe vie domini mia ⁊ veritas requirẽtib⁹ teſtamẽtũ eius ⁊ teſtimonia ei⁹. Propter nomẽ tuũ dñe propiciaberis pctõ meo multũ eſt enim. Quis eſt homo qui timet dñm: legẽ ſtatuit ei i via quã elegit. Aia ei⁹ in bonis demorabit: ⁊ ſemen eius hereditabit terrã. Firmamẽtũ eſt dñs timẽtib⁹ eum: ⁊ teſtamentũ ipſi⁹ vt manifeſtetur illis. Oculi mei ſemꝑ ad dñm: qm̃ ipſe euellet de laqueo pedes meos. Reſpice in me ⁊ miſerere mei: qꝛ vnic⁹ ⁊ pauꝑ ſũ ego. Tribulationes cordis mei multiplicate ſũt: de neceſſitatibus meis erue me. Vide humilitatẽ meã et laborẽ meũ: ⁊ dimitte vniuerſa delicta mea. Reſpice inimicos meos qm̃ multiplicati ſũt ⁊ odio iniquo oderũt me. Cuſtodi aiam meã ⁊ erue me nõ erubeſcã qm̃ ſperaui i te. Innocẽtes ⁊ recti adheſerũt michi: qꝛ ſuſtinui te. Libera de⁹ iſrl' ex oib⁹ tribulationib⁹ ſuis. Requiẽ. a͞ Delicta iuuẽtutis mee ⁊ ignorãtias meas ne memineris dñe. Credo. p̃. xxvi

Domin⁹ illuminatio mea: et ſal⁹ mea quẽ timebo. Dñs ꝓtectoꝛ vite mee: a quo trepidabo. Dũ appꝛopiãt ſupꝛ me nocẽtes: vt edant carnes meas. Qui tribulãt me inimici mei: ipſi infirmati ſunt ⁊ ceciderũt. Si ꝯſiſtãt aduerſum me caſtra nõ timebit coꝛ meũ. Si exurgat aduerſum me pꝛeliũ: i hoc ego ſꝑabo. Unã petii a dño hãc req̃rã vt inhabitẽ in domo dñi: oib⁹ diebus vite mee. Ut videã voluntatem dñi: et viſitem templum eius. Qm̃ abſcondit me in tabernaculo ſuo in die maloꝝ pꝛotexit me in abſcõdito tabernaculi ſui. In petra exaltauit me et nunc exaltauit caput meũ: ſuper inimicos meos. Circuiui ⁊ immolaui in tabernaculo eius hoſtiã vociferationis cãtabo: et pſalmũ dicã dño. Exaudi dñe orõnẽ meã qua clamaui ad te miſerere mei et exaudi me. Tibi dixit coꝛ meum exquiſiuit te facies mea: faciẽ tuam dñe requirã. Ne auertas faciem tuã a me: ne declines in ira a ſeruo tuo. Adiutoꝛ meus eſto dñe ne derelinquas me neqꝫ deſpicias me deus ſalutaris me⁹. Qm̃ pater me⁹ ⁊ mater mea dereliq̃runt me: dñs aũt aſſumpſit me. Legẽ pone michi dñe in via tua et dirige me in ſemita recta ꝓpter inimicos meos. Ne tradideris me in aĩas tribulantiũ me: qm̃ inſurrexerũt in me teſtes iniqui: et mẽtita eſt iniq̃tas ſibi. Credo videre bona dñi: in terra viuentium.

Expecta dñm viriliter age ⁊ confortetur coꝛ tuū ⁊ ſuſtine dñm. R. Requie. Credo videre bona dñi in terra viuentium. V. In memoꝛia eterna erit iuſtus. Rñ. Ab auditione mala nō timebit. Pater noſter. Et ne nos inducas in tentationem Sed libera nos a malo. Lectio iiii.

Quantas habeo iniquitates ⁊ pctā ſcelera mea atq̄ delicta oſtende michi. Cur faciem tuam abſcondis ⁊ arbitraris me inimicum tuū: Contra foliū qd̄ vēto rapitur oſtēdis potentiā tuā ⁊ ſtipulā ſiccā pſeq̄ris. Scribis enī ɔtra me amaritudines ⁊ cōſumere me vis pctīs adoleſcentie mee. Poſuiſti in neruo pedē meū ⁊ obſeruaſti oēs ſemitas meas ⁊ veſtigia pedū meoꝝ cōſideraſti. Qui quaſi putredo cōſumendus ſum ⁊ quaſi veſtimentū qd̄ comeditur a tinea. R. Heu michi dñe quia peccaui nimis in vita mea quid faciā miſer vbi fugiam niſi ad te deus meus miſerere mei. Dum veneris in nouiſſimo die. V. Anima mea turbata eſt valde: ſed tu domine ſuccurre ei. Dum veneris in nouiſſimo die. Lectio quinta

Homo nat⁹ de muliere breui viuens tēpoꝛe replet multis miſeriis. Qui quaſi flos egreditur et conteritur et fugit velut vmbꝛa/ et nunq̄ in eodem ſtatu permanet. Et dignū ducis ſuper huiuſcemodi aperire oculos tuos ⁊ adducere cū tecū in iudiciū? Quis poteſt facer mundū de immundo cōceptum ſemine? Nōne tu qui ſolus es? Breues dies hoīs ſunt numer⁹ menſiū ei⁹ apud te eſt. Conſtituiſti terminos ei⁹ q̄ p̄teriri nō poterunt. Recede ergo paululū ab eo / vt q̄eſcat donec optata veniat ⁊ ſicut mercēnarii dies ei⁹. ℟ Ne recoꝛderis peccata mea dñe Dū veneris iudicare ſeclm per ignē. ℣ Dirige dñe deus meus in cōſpectu tuo viā meā. Dū veneris iudicare ſeclm ꝑ ignē. L. vi.

Quis michi hoc tribuat vt in inferno ꝓtegas me ⁊ abſcōdas me donec ptrāſeat furoꝛ tu⁹ ⁊ cōſtituas michi tp̄s ī quo recoꝛderis mei? Putasne mortu⁹ hō rurſum viuat? Cūctis dieb⁹ q̄bus nūc milito expecto donec veniat īmutatio mea. Vocabis me ⁊ ego reſpōdebo tibi. Operi manuū tuarū poꝛriges dexteram. Tu quidē greſſus meos dinumeraſti / ſed parce pc̄tis meis. ℟ Dñe ſcdꝫ actū meū noli me iudicare nichil dignū in cōſpectu tuo egi. Ideo depꝛecoꝛ maieſtatē tuam vt tu deus deleas iniq̄tatē meā. ℣. Amplius laua me dñe ab iniuſticia mea ⁊ a delicto meo munda me q2 tibi ſoli peccaui. Ideo dep̄coꝛ maieſtatē tuā vt tu deus deleas iniq̄tatem meā. Añ Cōplaceat. ps xxxix.

Expectans expectaui dñm: et intēdit michi. Et exaudiuit p̄ces meas: ⁊ eduxit me de lacu mi ſerie: ⁊ de luto fecis. Et ſtatuit ſupra petram pedes meos: et direxit greſſus meos. Et immiſit ĩ os meũ cãticũ nouũ carmẽ deo nr̃o. Videbũt multi ⁊ timebũt: ⁊ ſperabũt in dño. Beat⁹ vir cui⁹ eſt nomẽ dñi ſpes eius ⁊ non reſpexit in vanitates ⁊ iſanias falſas. Multa feciſti tu dñe deus meus mirabilia tua: ⁊ cogitationibus tuis non eſt q̃ ſimilis ſit tibi. Annunciaui ⁊ locut⁹ ſum: multiplicati ſunt ſuper nũeꝝ. Sacrificiũ ⁊ oblationẽ noluiſti aures autẽ ꝑfeciſti michi. Holocauſtũ ⁊ pro pctõ non poſtulaſti: tunc dixi ecce venio. In capite libri ſcriptũ eſt de me vt facerem voluntatẽ tuam deus meus volui: ⁊ legem tuã in medio cordis mei. Annũciaui iuſticiam tuam in eccleſia magna: ecce labia mea nõ ꝓhibebo dñe tu ſciſti. Iuſticiã tuã nõ abſcondi in corde meo: veritatẽ tuã et ſalutare tuũ dixi. Nõ abſcõdi miaz tuã ⁊ ṽitatẽ tuã a ꝯſilio multo. Tu autẽ dñe ne lõge facias miſerationes tuas a me: mĩa tua et veritas tua ſemꝑ ſuſceperunt me. Qñ circũdederũt me mala quorum non eſt numerus cõprehẽderunt me iniquitates mee ⁊ non potui vt viderem. Multiplicate ſunt ſuper capillos capitis mei: ⁊ cor meum dereliquit me. Complaceat tibi domine vt eruas me dñe ad adiuuandum me reſpice. Confundantur et reuereantur ſimul qui querunt animā meā vt auferant eam. Conuertantur retrorſum et reuereantur: qui volunt mala michi. Ferant confeſtim cōfuſionē ſuā: qui dicunt michi euge euge. Exultent et letētur ſuꝑ te omnes querentes te et dicāt ſemꝑ magnificet̄ dn̄s qui diligunt ſalutare tuū. Ego autē mendicus ſum et pauꝑ: dn̄s ſollicitus eſt mei Adiutor me⁹ ⁊ ꝓtector meus tu es deus meus ne tardaueris. Requiem. Añ. Cōplaceat tibi dn̄e vt eruas me dn̄e ad adiuuandum me reſpice. An. Sana domine. Ps. xl.

Beatus q̄ intelligit ſuꝑ egenū et pauperē: in die mala liberabit eū dn̄s. Dn̄s conſeruet eū et viuificet eū, et beatū faciat eum in terra: et non tradat eum in animā inimicorū eius. Dn̄s opem ferat illi ſuper lectū doloris eius vniuerſum ſtratum eius verſaſti in infirmitate eius. Ego dixi dn̄e miſerere mei: ſana animā meā quia peccaui tibi. Inimici mei dixerūt mala michi: quādo morietur ⁊ peribit nomen eius. Et ſi ingrediebat̄ vt videret vana loquebat̄ cor eius: cōgregabit iniquitatē ſibi. Egrediebatur foras: ⁊ loquebat̄ in idipſm. Aduerſum me ſuſurrabāt omnes inimici mei: aduerſum me cogitabāt mala michi. Verbū iniquum ꝯſtituerunt aduerſum me: nūquid q̄ dormit non adiiciet vt reſurgat.

Etenī homo pacis mee in quo ſperaui q̄ edebat panes meos magnificauit ſuper me ſupplantationem. Tu autem dn̄e miſerere mei ⁊ reſuſcita me ⁊ retribuam eis. In hoc cognoui qm̄ voluiſti me: quoniam nō gaudebit inimic⁹ me⁹ ſup̄ me. Me autē ꝓpter inocētiā ſuſcepiſti et cōfirmaſti me in cōſpectu tuo i eternū. Bn̄dict⁹ dn̄s deus iſrael a ſeculo: ⁊ in ſeculū fiat fiat. Requiē eternā. An. Sana dn̄e animā meā q꞉ peccaui tibi. An. Sitiuit. ps. xli.

Quemadmodū deſiderat ceruus ad fōtes aquarū: ita deſiderat aīa mea ad te deus. Sitiuit aīa mea ad deū fontē viuū: qn̄ veniam ⁊ apparebo ante faciē dei. Fuerūt michi lachryme mee panes die ac nocte dum dicitur michi quotidie vbi eſt de⁹ tuus. Hec recordatus ſum ⁊ effudi ī me animā meam: qm̄ tranſibo in locū tabernaculi admirabilis: vſq꞉ ad domū dei. In voce exultationis et confeſſionis: ſonus epulātis. Quare triſtis es aīa mea: ⁊ quare conturbas me. Spera in deo qm̄ adhuc cōfitebor illi ſalutare vultus mei ⁊ deus me⁹. Ad meipſum aīa mea cōturbata eſt: ꝓpterea memor ero tui de terra iordanis ⁊ hermonii a monte modico. Abyſſ⁹ abyſſum inuocat: in voce catharactaꝝ tuaꝝ. Omnia excelſa tua ⁊ fluct⁹ tui ſup̄ me tranſierunt. In die mandauit dñs miam ſuã: ⁊ nocte cãticũ eius Apud me oꝛõ deo vite mee: dicã deo ſuſceptoꝛ meꝰ es. Quare oblitus es mei ⁊ quare contriſtatus incedo dũ affligit me inimicus. Dũ cõfringũtur oſſa mea exprobꝛauerũt michi: qui tribulãt me inimici mei. Dũ dicunt michi ꝑ ſingulos dies: vbi eſt deus tuꝰ. Quare triſtis es aĩa mea: ⁊ quare conturbas me. Spera in deo qm̃ adhuc ꝯfitebor illi: ſalutare vultus mei ⁊ deus meꝰ. Requiẽ eternã. ãn. Sitiuit aĩa mea ad deũ fontem viuũ qñ veniam ⁊ apparebo ante faciẽ dei. ℣. Requiem eternã dona eis dñe. ℟. Et lux perpetua luceat eis. Pr̃ nr̃. Et ne nos inducas in tentationẽ. Sed libera nos a malo. Lectio. vii

Spũs meꝰ attenuabitur dies mei bꝛeuiabunt̃ ⁊ ſolũ michi ſupereſt ſepulchꝛũ. Nõ peccaui ⁊ in amaritudinibꝰ moꝛat̃ oculꝰ meꝰ. Libera me dñe ⁊ pone me iuxta te et cuiuſuis manus pugnet contra me. Dies mei tranſierunt cogitationes mee diſſipate ſunt toꝛquentes coꝛ meũ. Noctẽ verterũt in diẽ et rurſum poſt tenebꝛas ſpero lucẽ. Si ſuſtinuero infernus domus mea eſt: et in tenebꝛis ſtraui lectulum meũ. Putredini dixi. Pater meus es: mater mea et ſoꝛoꝛ mea vermibus. Ubi eſt ergo nunc pꝛeſtolatio mea et patientia mea tu es dñe deus meus. ℟. Peccantẽ me quotidie ⁊ nõ penitẽtẽ timoꝛ moꝛtis conturbat me. Quia in inferno nulla eſt redemptio: miſerere mei deꝰ ⁊ ſalua me. ℣. Deꝰ in noĩe tuo ſaluũ me fac ⁊ in virtute tua libera me. Qꝛ in ĩferno nulla eſt redẽptio miſerere mei deꝰ ⁊ ſalua me. Lectio viii.

PElli mee ꝯſumptis carnibus adheſit os meum et derelicta ſunt tantũmodo labia circa dentes meos. Miſeremini mei miſeremini mei ſaltẽ vos amici mei: qꝛ manus dñi tetigit me. Quare perſequimini me ſicut deꝰ ⁊ carnibꝰ meis ſaturamini? Quis michi tribuat vt ſcribant̃ ſermones mei? Quis michi det vt exarent̃ in libꝛo ſtillo ferrea aut plũbi lamina vel celte ſculpantur in ſilice? Scio enim ꝙ redẽptoꝛ meus viuit: ⁊ in nouiſſimo die de terra ſurrecturus ſum. Et rurſum circũdaboꝛ pelle mea: et in carne mea videbo deũ ſaluatoꝛem meũ. Quẽ viſurus ſum ego ipſe et oculi mei ꝯſpecturi ſunt ⁊ nõ alius Repoſita eſt hec ſpes mea in ſinu meo. ℟. Requiem eternã dona eis dñe. Et lux perpetua luceat eis. ℣. Qui lazarum reſuſcitaſti a monumẽto fetidũ tu eis dñe dona requiẽ. Et lux ꝑpetua luceat eis. Lectio ix.

QUare de vulua eduxiſti me? qui vtinã ꝯſumptꝰ eſſem ne oculus me videret. Fuiſſem quaſi nõ eſſem de vtero trãſlatus ad tumulũ. Nũquid nõ paucitas dierum meoꝛ finiet bꝛeui. Dimitte ergo me domine vt plāgā paululū dolorē meū anteq̄ vadā et nō reuertar ad terrā tenebꝛoſam ⁊ opertā moꝛtis caligine. Terrā miſerie et tenebꝛarū vbi vmbꝛa moꝛtis ⁊ nullus oꝛdo: ſed ſempiternus hoꝛroꝛ inhabitans. ℟. Libera me domine de moꝛte eterna in die illa tremenda Quādo celi mouendi ſunt ⁊ terra: Dū veneris iudicare ſclm p̄ ignē. ℣. Dies illa dies ire calamitatis ⁊ miſerie dies magna et amara valde. Qū celi mouēdi ſunt ⁊ terra. ℣. Quid ergo miſerrimꝰ q̄d dicā vel quid faciā dum nil boni p̄ferā āte tantū iudicē. Dū veneris iudicare ſeculū per ignē. ℣. Nūc xp̄e te petimus miſerere q̄ſumus q̄ veniſti redimere perditos noli condemnare redēptos. Libera me dñe de moꝛte eterna in die illa tremenda. Qū celi mouendi ſunt ⁊ terra. Dū veneris iudicare ſclm p̄ ignē. Aliud. ℟. Libera me dñe de penis inferni: Qui poꝛtas ereas cōfregiſti ⁊ viſitaſti infernū ⁊ dediſti eis lumē vt viderēt te q̄ erāt in penis tenebꝛarū. ℣. Clamātes et dicentes aduenisti redēptoꝛ nr̄. Qui poꝛtas ereas confregiſti ⁊ viſitaſti infernū ⁊ dediſti eis lumen vt viderent te q̄ erant in penis tenebꝛarū. ℣. Requieſcāt in pace. ℟. Amē. an. Exultabunt. ps.

MIſerere mei deꝰ ſcḋm magnā miām tuā. Et ſcḋm multitu dinē miſerationum tuaꝝ dele iniq̄tatē meā. Ampliꝰ laua me ab iniq̄tate mea: ⁊ a pcto meo mũda me. Qm̄ iniq̄tatē meū ego cognoſco ⁊ pctm̄ meū ꝯtra me eſt ſēp. Tibi ſoli peccaui ⁊ malū coꝛā te feci: vt iuſtificeꝛ i ſermōibꝰ tuis ⁊ vicas cū iudicaꝛ. Ecce eni i iniquitatibꝰ conceptꝰ ſū ⁊ i pctis ꝯcepit me mr̄ mea Ecce eni v̄itatē dilexiſti: incerta ⁊ occulta ſapientie tue / manifeſtaſti michi. Aſperges me dn̄e yſopo ⁊ mūdaboꝛ lauabis me ⁊ ſup niuē dealbaboꝛ. Auditui meo dabis gaudiū ⁊ leticiā ⁊ exultabūt oſſa humiliata. Auerte faciem tuā a pctis meis: et oēs iniquitates meas dele Coꝛ mūdū crea in me deꝰ: ⁊ ſpm̄ rectū innoua i viſceribꝰ meis Neꝓiicias me a facie tua: ⁊ ſpm̄ ſctm̄ tuum ne auferas a me. Redde michi leticiā ſalutaꝛ tui ⁊ ſpū pꝛīcipali ꝯfirma me. Docebo iniquos vias tuas ⁊ impii ad te cõuertent. Libera me de ſanguinibꝰ deꝰ deꝰ ſalutꝭ mee: ⁊ exultabit ligua mea iuſticiā tuā. Dn̄e labia mea aperies: ⁊ os meū annunciabit laudē tuā. Qm̄ ſi voluiſſes ſacrificiū dediſſē vtiq̄ holocauſtis nō delectabeꝛ. Sacrificiū deo ſpūs ꝯtribulatꝰ coꝛ ꝯtritū ⁊ hūiliatū deꝰ nō deſpicies. Benigne fac dn̄e i bona voluntate tua ſyon vt edificent muri hieruſalē. Tūc acceptabis ſacrificiū iuſticie oblationes ⁊ holocauſta tūc iponēt ſup

altare tuū vitulos. Requiē eter=
nam do. ān. Exultabunt dn̄o oſſa
humiliata. ān. Exaudi. ps. lxiiii.
TE decet hymnꝰ deus in ſyō
et tibi deddetur votum in hie
ruſalē. Exaudi deꝰ orōnē meā ad
te oīs caro veniet. Verba iniquo=
rū preualuerūt ſuꝑ nos: ⁊ impieta
tibꝰ nr̄is tu ꝓpiciaberis. Btūs quē
elegiſti et aſſumpſiſti: inhabitabit
in atriis tuis. Replebimur in bo
nis domus tue ſanctū eſt tēplū tuū
mirabile in ebuitate. Exaudi nos
deꝰ ſalutaris nr̄ ſpes oīm finiū ter
re ⁊ in mari longe. Preparās mō
tes in ꝟtute tua: accinctus potētia
qui cōturbas ꝓfundū maris ſonū
fluctuū eius. Turbabunt gentes ⁊
timebūt q̄ habitāt t̄minos a ſignis
tuis exitꝰ matutini ⁊ veſpere dele=
ctabis. Viſitaſti terrā ⁊ inebriaſti
eam: multiplicaſti locupletare eam.
Flumen dei repletū eſt aquis pa
raſti cibū illorū: qm̄ ita eſt prepara
tio eius. Riuos eiꝰ inebriās mul
tiplica genimina eius in ſtillicidiis
eiꝰ letabit germinans. Bndices
corone anni benignitatꝭ tue ⁊ cam
pi tui replebūtur vbertate. Pin=
gueſcent ſpecioſa deſerti: ⁊ exulta=
tione colles accingentur. Indute
ſunt arietes ouiū ⁊ valles abunda
būt frumēto clamabūt etenī hym=
nū dicent. Requiē eternā. an. Ex
audi dn̄e orationē meā ad te omnis
caro veniet. an. Me ſuſcepit. ps.

DEus deꝰ meꝰ: ad te de luce vigilo. Sitiuit ĩ te aĩa mea q̄m multipliciter tibi caro mea. In terra deſerta inuia et inaquoſa ſic in ſancto apparui tibi: vt viderem virtutē tuã ⁊ gloꝛiã tuã. Quoniã melioꝛ eſt mĩa tua ſuper vitas: labia mea laudabũt te. Sic bñdicã te in vita mea: ⁊ ĩ noĩe tuo leuabo manꝰ meas. Sicut adipe ⁊ pinguedine repleat̄ aĩa mea: ⁊ labiis exultationis laudabit os meũ. Sic me moꝛ fui tui ſup ſtratũ meũ ĩ matutinis meditaboꝛ in te q2 fuiſti adiutoꝛ meꝰ. Et ĩ velamēto alaꝝ tuarum exultabo adheſit aĩa mea poſt te: me ſuſcepit dextera tua. Ipſi vero in vanũ q̄ſierũt aĩam meã introibũt in inferioꝛa terre: tradent̄ in manꝰ gladii partes vulpiũ erũt. Rex vero letabitur in deo laudabuntur om̄s qui iurant in eo: quia obſtructũ eſt os loquentiũ iniqua.

DEus miſereat̄ noſtri: ⁊ bñdicat nobis illuminet vultum ſuũ ſuper nos et miſereatur noſtri. Ut cognoſcamꝰ in terra viã tuã: in oĩbus gentibus ſalutare tuũ. Cõfiteantur tibi populi deꝰ: confiteat̄ tibi populi oēs. Letentur et exultent gentes q̄m iudicas populos in equitate: et gētes in terra dirigis. Cõfiteãt̄ tibi pp̄li deus cõfiteant̄ tibi populi oēs: terra dedit fructũ ſuũ. Bñdicat nos deus deꝰ nr̄ bñdicat nos deus: ⁊ metuãt eum omnes fines terre. Requiē. Añ. Me ſuſcepit dextera tua dñe. Añ. A poꝛta īferi. ¶ Canticū ezechie.

EGo dixi ī dimidio dierū meorum: vadā ad poꝛtas inferi. Queſiui reſiduū annoꝝ meoꝝ: dixi non videbo dñm deū in terra viuentiū. Non aſpiciā hoīem vltra et habitatoꝛē quietis. Generatio mea ablata eſt ⁊ cōuoluta eſt a me q̄ſi tabernaculū paſtoꝝ. Preciſa eſt velut a texente vita mea: dum adhuc oꝛdirer ſuccidit me de mane vſq̄ ad veſperem finies me. Sperabā vſq̄ ad mane quaſi leo ſic cōtriuit oīa oſſa mea. De mane vſq̄ ad veſperā finies me/ ſicut pulus hyrūdinis ſic clamabo meditaboꝛ vt colūba. Attenuati ſūt oculi mei ſuſcipientes in excelſo. O dñe vim patioꝛ reſponde ꝓ me: quid dicā aut qd̄ reſpōdebit michi cū ipſe fecerim. Recogitabo tibi oēs annos meos: in amaritudine aīe mee. O dñe ſi ſic viuit̄ et in talibus vita ſpirit⁹ mei coꝛripies me ⁊ viuificabis me ecce in pace amaritudo mea amariſſima. Tu autem eruiſti aīam meā vt nō periret ꝓiecisti poſt tergū tuū oīa pctā mea. Qꝛ non infernus cōfitebit̄ tibi/ neq̄ moꝛs laudabit te: nō expectabūt qui deſcēdunt in lacū veritatē tuā. Viuēs viuēs ipſe ꝯfitebitur tibi: ſicut ⁊ ego hodie pat̄ filiis notam faciet veritatē tuam. Domine ſaluū me fac: et pſalmos nr̄os cantabim⁹ cūctis dieb⁹ vite nr̄e in domo dn̄i. Requiē. an. A porta īferi erue dn̄e aīam meā. Ā. Oīs ſpūs. p̄.

Laudate dn̄z de celis: laudate eum in excelſis. Laudate eū oēs angeli ei⁹: laudate eū oēs ꝟtutes ei⁹. Laudā eū ſol ꝛ luna: laudā eū oēs ſtelle ꝛ lumē. Laudate eū celi celoꝝ ꝛ aque q̄ ſuper celos ſunt laudēt nomen dn̄i. Quia ipſe dixit ꝛ facta ſūt ipſe mādauit ꝛ creata ſūt. Statuit ea ineternū ꝛ in ſclm ſcl'i: p̄ceptū poſuit ꝛ nō preteribit. Laudate dn̄m de t̄ra: drachones ꝛ oēs abyſſi. Ignis grando nix glacies ſpūs p̄cellarū q̄ faciūt verbū eius. Mōtes ꝛ oēs colles: ligna fructifera ꝛ omnes cedri. Beſtie ꝛ vniuerſa pecora: ſerpētes ꝛ oēs volucres pēnate. Reges t̄re ꝛ oēs ppl'i: principes ꝛ omnes iudices t̄re. Iuuenes et virgines ſenes cū iuniorib⁹ laudent nomē dn̄i: quia exaltatū eſt nomen ei⁹ ſoli⁹. Cōfeſſio ei⁹ ſup celū ꝛ terrā: ꝛ exaltauit cornu ppl'i ſui. Hymn⁹ omnib⁹ ſanctis ei⁹ filiis iſrael pp'lo appropinquanti ſibi.

Cantate dn̄o canticū nouum laus ei⁹ in eccl'ia ſctōꝝ. Letet' iſrael in eo q̄ fecit eū ꝛ filie ſyō exultēt in rege ſuo. Laudēt nomē ei⁹ in choro: in tympano ꝛ pſalterio pſallant ei. Quia beneplacitū eſt dn̄o in pp'lo ſuo: ꝛ exaltauit māſuetos in ſalutē. Exultabūt ſcti in gl'ia letabū tur in cubilibꝰ ſuis. Exultationes dei in gutture eoꝝ: ⁊ gladii ancipites i manibꝰ eoꝝ. Ad faciēdā vindictā in nationibꝰ increpationes i populis. Ad alligādos reges eoꝝ in ꝯpedibꝰ: ⁊ nobiles eoꝝ in manicis ferreis. Ut faciāt i eis iudiciū ꝯſcriptū: glia hec ē oibꝰ ſctis eius.

Laudate dn̄m in ſctis eiꝰ: laudate eū in firmamēto virtutis eiꝰ. Laudate eū i ꝟtutibꝰ eiꝰ: laudate eū ſcd̄m multitudinē magnitudinis eius. Laudate eū in ſono tube: laud̄ eū in pſalterio ⁊ cythara. Laudate eū i tympano ⁊ choro: laud̄ eum in choꝛdis ⁊ oꝛgano. Laudate eū in cymbalis bn̄ſonātibꝰ: laud̄ eū i cymbalis iubilationis oīs ſpūs laudet dn̄m. Req̄ez.

an. Oīs ſpūs laudet dn̄m. ℣. Poꝛta inferi. ℟. Erue dn̄e aīas eoꝛū.

an. Ego ſum. Cāticū zacharie.

Benedictꝰ dn̄s deꝰ iſrl̄: quia viſitauit ⁊ fecit redemptionē plebis ſue. Et erexit coꝛnu ſalutis nobis: in domo dauid pueri ſui. Sicut locutꝰ eſt ꝑ os ſctōꝝ q̄ a ſclo ſūt ꝓphetaꝝ eius. Salutē ex inimicis nr̄is: ⁊ de manu oīm q̄ oderūt nos. Ad faciēdā miam cū pr̄ibꝰ nr̄is et m̄eoꝛari teſtamēti ſui ſcti. Iuſiurandū qd̄ iurauit ad abꝛahā patrē nr̄m: daturū ſe nobis. Ut ſine timoꝛe de manu inimicoꝝ noſtroꝝ liberati ſeruiamus illi. In ſctitate ⁊ iuſticia coꝛā ipſo: oibꝰ diebꝰ nr̄is

Et tu puer propheta altiſſimi vocaberis: preibis enī ante faciē dn̄i parare vias eiꝰ. Ad dādā ſciētiā ſalutis plebi eiꝰ: ī remiſſionē pctōrū eorū. Per viſcera mīe dei nr̄i: in qbꝰ viſitauit nos oriēs ex alto. Illuminare his q̄ tenebris ⁊ in vmbra mortis ſedēt ad dirigēdos pedes nr̄os in viā pacis. Requiē eternā. An. Ego ſum reſurrectio et vita q̄ credit in me etiā ſi mortuus fuerit viuet/et oīs q̄ viuit et credit in me non morietꝛ ineternū. Kyrie el. Xp̄e el. Kyri el. Pr̄ noſter. ps. xxix

Exaltabo te dn̄e qm̄ ſuſcepiſti me: nec delectaſti inimicos meos ſuper me. Dn̄e deus meus clamaui ad te: ⁊ ſanaſti me. Domīe eduxiſti ab inferno aīam meā ſaluaſti me a deſcendentibus in lacū. Pſallite dn̄o ſcti eiꝰ ⁊ cōfitemini memorie ſctitatis eiꝰ. Qm̄ ira in indignatiōe eiꝰ ⁊ vita in voluntate eius. Ad veſperū demorabitꝛ fletus: ⁊ ad matutinum leticia. Ego autē dixi in abundātia mea nō mouebor ineternū. Dn̄e in volūtate tua preſtitiſti decori meo virtutem. Auertiſti faciē tuā a me ⁊ factus ſum conturbatus. Ad te dn̄e clamabo ⁊ ad deū meum deprecabor. Que vtilitas i ſanguine meo / dū deſcendo in corruptionē. Nūquid cōfitebitꝛ tibi puluis aut annunciabit veritatē tuā. Audiuit dn̄s et miſertus eſt mei / dn̄s factus eſt ad ſutor meus. Conuertiſti plãctū meū in gaudiū michiꝯcidiſti ſaccū meū et circūdediſti me leticia. Ut cātet tibi gl̄ia mea et nō cōpūgar dñe de⁹ me⁹ in et̄nū cōfitebor tibi. Requiē eternā dona eis dñe. Et lux ꝑpetua luceat eis. A porta inferi. Erue dñe aīas eorū. Credo videre bona domini. In terra viuentiū. Dñe exaudi orationē meā. Et clamor meus ad te veniat. Oratio

Deus cui propriū eſt miſereri ſemper et parcere ſuſcipe deprecationem noſtram: vt quos delictorum cathena conſtringit miſeratio tue pietatis abſoluat. Per xp̄m dñm noſtrū. amen. Oremus.

Omnipotēs ſempiterne deus: cui nunq̄ ſine ſpe miſericordie ſupplicat̄ propiciare aīe famuli tui N. vel famule tue N. vt qui de hac vita in tui nominis confeſſione deceſſit: ſanctorum tuorum numero facias aggregari.

Deus cuius miſericordie nō eſt numerus ſuſcipe ꝓ animab⁹ famulorū tuorū pontificū p̄ces nr̄as et lucis eis leticieq̄ regionē in ſanctorum tuorum ſocietate concede.

Inclina dñe aurē tuā ad preces nr̄as q̄bus miam tuā ſupplices deprecamur: vt aīas famulorum famularūq̄ tuarū quas de hoc ſeculo migrare iuſſiſti in pacis ac lucis regione cōſtituas ⁊ ſanctorum tuorum iubeas eſſe conſortes

Animabusq̄s dn̄e famuloꝝ famularumq; tuaꝝ oꝛatio ꝓficiat ſupplicantium: vt eas ⁊ a pctis oib⁹ exuas ⁊ tue redēptiōis facias eſſe participes. Qui viuis ⁊ regnas deus. Per om̄ia ſcła ſcłoꝝ. Amen.

¶ In feriis inter feſta animarum et paſcha. Pſalmus cx.

Voce mea ad dn̄m clamaui: voce mea ad dn̄m deꝓcatus ſum. Effūdo in ꝯſpectu ei⁹ oꝛonē meā ⁊ tribulationē meā: ante ipm ꝓnūcio. In deficiendo ex me ſpiritū meū: et tu cognouiſti ſemitas meas. In via hac qua ambulabā abſconderunt ſuꝑbi laqueū michi. Conſiderabā ad dexteram ⁊ videbam: ⁊ non erat q̄ cognoſceret me. Periit fuga a me ⁊ nō eſt q̄ requirat animā meam. Clamaui ad te dn̄e dixi tu es ſpes mea poꝛtio mea in terra viuentiū. Intende ad deꝓcationem meā: quia humiliat⁹ ſum nimis. Libera me a ꝑſequētibus me: quia confoꝛtati ſunt ſuꝑ me. Educ de cuſtodia animā meā ad ꝯfitendū noī tuo: me expectant iuſti donec retribuas michi.

Sancte et indiuidue trinitati ieſu xp̄i crucifixi humanitati glo͛ſe marie ꝟgini ſit ſēpit̄na gl͛ia ab oī creatura ꝑ īfinita ſcłoꝝ ſcła. Amē.

Bn̄dictū ſit dulce nomen dn̄i nr̄i ieſu xp̄i ⁊ glioſe ꝟginis marie matris ei⁹ ineternū ⁊ vltra. Nos cū ꝓle pia benedicat virgo maria. Amen.

Mundi ſaluatoꝛ ſit nobis auxiliatoꝛ. Amē. t aīe oīm fideliū defunctoꝝ ꝑ miām dei requieſcant in pace. Amē. Da requiem cūctis de⁹ hic et vbiqꝫ ſepultis Ut ſint in requie ꝓpter tua vulnera quinqꝫ. Amen. Sit laus deo pax viuis et requies defunctis. Amē. ¶ Incipiūt commendationes animarum. ḃ. cxviii.

Beati īmaculati ī via q̄ ambulāt ī lege domini. Beati q̄ ſcrutāt̄ teſtimonia ei⁹: ī toto corde exq̄rūt eū. Nō eni q̄ operant̄ iniq̄tatē: in viis eius ābulauerūt. Tu mādaſti mādata tua: cuſtodiri nimis. Utinā dirigant̄ vie mee: ad cuſtodiēdas iuſtificationes tuas. Tūc nō ꝯfundar cū ꝑſpexero in oībus mādatis tuis. Confiteboꝛ tibi in directione coꝛdis: in eo q̄ didici iudicia iuſticie tue. Iuſtificatiōes tuas cuſtodiā: non me derelinquas vſqꝫquaqꝫ.

In quo coꝛrigit adoleſcentioꝛ viā tuā: in cuſtodiēdo ſermones tuos. In toto coꝛde meo exq̄ſiui te ne repellas a me mādatꝭ tuis. In coꝛde meo abſcōdi eloq̄a tua: vt nō peccē tibi. Benedictus es dn̄e doce me iuſtificationes tuas. In labiis meis ꝓnunciaui oīa iudicia oris tui. In via teſtimonioꝝ tuorū delectatus ſum: ſicut in oīb⁹ diuitiis. In mādatis tuis exercceboꝛ et cōſiderabo vias tuas. In iuſti ficationibus tuis meditaboꝛ : non obliuiſcar ſermones tuos. Retribue ſeruo tuo viuifica m et cuſtodiam ſermones tuos. Re: uela oculos meos ⁊ ꝯſiderabo mi: rabilia de lege tua. Incola ego ſū i terra: nō abſcondas a me mādata tua. Concupiuit aīa mea deſidera re iuſtificatiōes tuas ī oī tp̄e. In: crepaſti ſuꝑbos maledicti q̄ declināt a mādat̄ tuis. Aufer a me oppꝛo briū ⁊ ꝯtēptū: qꝛ teſtimonia tua e q̄ſiui. Etenī ſederūt p̄ncipes ⁊ ad: uerſū me loq̄bant̄: ſeru⁹ aūt tu⁹ e xercebat̄ in iuſtificatiōib⁹ tuis. Nā et teſtiōnia tua meditatio mea eſt: et ꝯſiliū meū iuſtificationes tue.

ADheſit pauimento aīa mea viuifica me ſcd̄m verbū tuū. Vias meas annunciaui et exau: diſti me: doce me iuſtificationes tu as. Viam iuſtificationū tuaꝝ in: ſtrue me ⁊ exerceboꝛ in mirabilib⁹ tuis. Doꝛmitauit aīa mea pꝛe te: dio: ꝯfirma me in v̄bis tuis. Viā iniquitatis amoue a me: et de lege tua miſerere mei. Viam veritatis elegi: iudicia tua non ſum oblitus. Adheſi teſtimoniis tuis dn̄e no li me ꝯfundere. Viā mandatoꝛū tuoꝛū cucurri: cū dilataſti coꝛ meū

LEgem pone michi dn̄e viam iuſtificationū tuarū: et exqui ram eā ſemp. Da michi intellectū et ſcrutaboꝛ legem tuā: et cuſtodiā illā in toto coꝛde meo. Deduc me in ſemita mandatorū tuorū: quia ipſam volui. Inclina cor meum ĩ teſtimonia tua: ⁊ nō in auariciam. Auertiſti oculos meos ne videāt vanitatem: in via tua viuifica me. Statue ſeruo tuo eloquiū tuum: ĩ timore tuo. Amputa opprobriū meū qđ ſuſpicatus ſum: quia iudicia tua iocūda. Ecce cōcupiui mādata tua: in equitate tua viuifica me. Et veniat ſuper me mīa tua dñe: ſalutare tuum ſcđm eloquiuꝫ tuum. Et reſpondebo exprobrātibus michi verbum: quia ſperaui in ſermonibus tuis. Et ne auferas de ore meo verbum veritatis vſqꝫquaqꝫ: quia in iudiciis tuis ſuperſperaui. Et cuſtodiā legem tuam ſēper: in ſeculum ⁊ in ſeculum ſeculi. Et ambulabā in latitudine: quia mandata tua exquiſiui. Et loquebar de teſtimoniis tuis in cōſpectu regū / ⁊ non confundebar. Et meditabar in mandatis tuis: que dilexi. Et leuaui manus meas ad mandata tua que dilexi / et exercebor in iuſtificationibus tuis.

Memor eſto verbi tui ſeruo tuo in quo michi ſpem dediſti. Hec me cōſolata eſt in humilitate mea / quia eloquiū tuū viuificabit me. Superbi inique agebant vſqꝫquaqꝫ / a lege autē tua non declinaui. Memor fui iudiciorū tuorū a ſeculo dñe: ⁊ conſolatus ſum. Defectio tenuit me pro peccatotib⁹ derelinquētib⁹ legē tuā. Ca tabiles michi erant iuſtificatione tue in loco peregrinationis mee.

Memoꝛ fui nocte nōis tui dn̄e: e cuſtodiui legē tuā. Hec facta ē mi chi: qꝛ iuſtificationes tuas exq̄ſiui

Portio mea dn̄e: dixi cuſtodire legē tuā. Depꝛecatus ſum faciem tuā in toto coꝛde meo: miſerere mei ſcd̄m eloquiū tuū. Cogitaui vias meas et conuerti pedes meos in teſtimonia tua. Parat⁹ ſū ꝛ nō ſum turbat⁹ vt cuſtodiam mādata tua. Funes pctōꝝ circūplexi ſunt me: ꝛ legem tuā nō ſum oblitus. Media nocte ſurgebā ad confitendū tibi: ſuꝑ iudicia iuſtificationis tue. Particeps ego ſum om̄ timētiū te ꝛ cuſtodientiū mādata tua. Mīa tua dn̄e plena eſt terra: iuſtificationes tuas doce me

Bonitatē feciſti cū ſeruo tuo dn̄e: ſcd̄m v̄bū tuū. Bonitatē ꝛ diſciplinā ꝛ ſciētiā doce me: qꝛ in mādatis tuis credidi. Pꝛiuſq̄ humiliarer ego deliq̄: ꝓpterea eloquiū tuū cuſtodiui. Bonus es tu: et in bonitate tua doce me: iuſtificationes tuas. Multiplicata eſt ſuper me iniquitas ſuꝑboꝝ: ego aūt in toto coꝛde meo ſcrutabor mandata tua. Coagulatū eſt ſicut lac coꝛ eoꝝ: ego vero legē tuā meditatus ſum. Bonū michi quia humiliaſti me: vt diſcam iuſtificationes tuas. Bonum michi lex oꝛis tui:

ſuper milia auri et argenti.

Manus tue fecerũt me ⁊ plaſmauerũt me: da michi intellectũ vt diſcã mandata tua. Qui timẽt te videbũt me et letabuntur: q2 in v̄ba tua ſup̄ſperaui. Cognoui dñe quia equitas iudicia tua: et ĩ v̄itate tua humiliaſti me. Fiat mĩa tua vt conſolet̃ me: ſcđm eloquiũ tuũ ſeruo tuo. Veniant michi miſerationes tue ⁊ viuam quia lex tua meditatio mea eſt. Confundant̃ ſuperbi q2 iniuſte iniquitatem fecerũt in me: ego aũt exerceboꝛ in mãdatis tuis. Conuertãtur michi timẽtes te: ⁊ q̃ nouerũt teſtimonia tua. Fiat coꝛ meũ immaculatũ ĩ iuſtificationibꝰ tuis vt nõ ↄfũdar.

Defecit in ſalutare tuum aĩa mea: ⁊ in verbũ tuũ ſup̄ſperaui. Defecerunt oculi mei in eloquiũ tuũ: dicẽtes qñ ↄſolaberiſ me. Quia factꝰ ſũ ſicut vter ĩ pꝛuina: iuſtificationes tuas nõ ſum oblitꝰ. Quot ſunt dies ſerui tui: quando facies de ꝑſequentibꝰ me iudiciũ. Narrauerũt michi iniqui fabulationes: ſed nõ vt lex tua. Oĩa mãdata tua veritas: iniqui perſecuti ſunt me adiuua me. Paulominꝰ ↄſummauerunt me ĩ terra: ego aũt non dereliqui mãdata tua. Scđm mĩam tuã viuifica me ⁊ cuſtodiam teſtimonia oꝛis tui. In eternũ dñe: verbũ tuũ ꝑmanet in celo. In generatione ⁊ gñationẽ veritas tua:

fundaſti terrā ⁊ ꝑmanet. Ordinatione tua perſeuerat dies: qm̄ oīa ſeruiūt tibi. Niſi ꝙ lex tua meditatio mea eſt: tūc forte periſſem in humilitate mea. In ētnū nō obliuiſcar iuſtificatiōes tuas: qꝫ ī ipſis viuificaſti me. Tuus ſū ego ſaluū me fac: qm̄ iuſtificatiōes tuas exqſiui. Me expectauerunt pctōres vt perderent me teſtimonia tua intellexi. Omnis cōſummationis vidi finem/latum mādatū tuū nimis.

Quomodo dilexi legē tuā dn̄e tota die meditatio mea eſt. Suꝑ inimicos meos prudentē me feciſti mandato tuo/quia in eternū michi eſt. Super oēs docentes me intellexi quia teſtimonia tua meditatio mea eſt. Suꝑ ſenes intellexi: quia mādata tua queſiui. Ab oī via mala prohibui pedes meos/vt cuſtodiam verba tua. A iudiciis tuis non declinaui/quia tu legem poſuiſti michi. Quā dulcia faucibus meis eloquia tua ſuꝑ mel ori meo. A mādatis tuis intellexi ꝓpterea odiui omnē viā iniquitatis. Lucerna pedibus meis vbū tuū et lumen ſemitis meis. Iuraui et ſtatui cuſtodire iudicia iuſticie tue. Humiliatus ſum vſqꝫquaqꝫ dn̄e/viuifica me ſecundū verbū tuum. Voluntaria oris mei beneplacita fac domine/et iudicia tua doce me. Anima mea ī manib⁹ meis ſēꝑ ⁊ legē tuā non ſum oblitus.

Poſuerũt pctõꝛes laqueũ michi: ⁊ de mãdatꝭ tuis nõ erraui. Hereditate acq̄ſiui teſtimonia tua ĩeternũ qꝛ exultatio coꝛdis mei ſũt. Inclina coꝛ meũ ad faciẽdas iuſtificationes tuas inetnũ/ ꝓpt retributionẽ.

Iniquos odio habui: ⁊ legem tuam dilexi. Adiutoꝛ et ſuſceptoꝛ meus es tu: et in verbum tuum ſuperſperaui. Declinate a me maligni: et ſcrutaboꝛ mandata dei mei. Suſcipe me ſecundũ eloquiũ tuũ et viuam: ⁊ non confundas me ab expectatione mea. Adiuua me et ſaluus ero ⁊ meditaboꝛ in iuſtificationibus tuis ſemper. Spꝛeuiſti oẽs diſcedentes a iudiciis tuis: qꝛ iniuſta cogitatio eoꝛũ. Pꝛeuaricãtes reputaui oẽs pctõꝛes terre: et ideo dilexi teſtimonia tua. Confige timoꝛe tuo carnes meas: a iudiciis enim tuis timui.

Feci iudiciũ ⁊ iuſticiã nõ tradas me calumniantibus me. Suſcipe ſeruũ tuũ in bonũ: nõ calumniẽtur me ſuꝑbi. Oculi mei defecerũt in ſalutare tuũ ⁊ in eloquiũ iuſticie tue. Fac cũ ſeruo tuo ſecundũ miam tuã et iuſtificationes tuas doce me. Seruus tu⁹ ſũ ego da michi intellectũ vt ſciã teſtimonia tua. Tẽp⁹ faciẽdi dñe diſſipauerũt legẽ tuã. Ideo dilexi mãdata tua ſuper aurũ ⁊ topaziõ. Pꝛopterea ad oĩa mãdata tua dirigebar oẽm viam iniquã odio habui.

Mirabilia teſtimonia tua dn̄e: ideo ſcrutata eſt ea aīa mea. Declaratio ſermonū tuoꝝ illuminat ⁊ intellectum dat paruulis. Os meū aperui ⁊ attraxi ſpm̄: quia mādata tua deſiderabam. Aſpice in me et miſerere mei: ſecūdum iudiciū diligentiū nomē tuū. Greſſus meos dirige ſcd̄m eloquiū tuū: et non dominetur mei oīs iniuſticia. Redime me a calūniis hominū: vt cuſtodiā mādata tua. Faciem tuam illumina ſuper ſeruū tuū: et doce me iuſtificationes tuas. Exitus aquarum deduxerūt oculi mei quia non cuſtodierūt legem tuam.

Iuſtus es dn̄e: ⁊ rectum iudicium tuū. Mandaſti iuſticiā teſtimonia tua: et veritatē tuā nimis. Tabeſcere me fecit zelꝰ meꝰ quia obliti ſunt verba tua inimici mei. Ignitū eloquium tuū vehementer ⁊ ſeruus tuus dilexit illud. Adoleſcētulus ſum ego ⁊ ꝯtēptꝰ iuſtificationes tuas nō ſum oblitꝰ. Iuſticia tua iuſticia in eternū: ⁊ lex tua v̄itas. Tribulatio ⁊ anguſtia inuenerūt me: mandata tua meditatio mea eſt. Equitas teſtimonia in eternū: itellectū da michi ⁊ viuā.

Clamaui ī toto coꝛde exaudi me dn̄e iuſtificationes tuas requiram. Clamaui ad te ſaluum me fac: vt cuſtodiam mādata tua. Preueni in maturitate et clamaui: quia in verba tua ſuperſꝑaui.

Preuenerunt oculi mei ad te diluculo: vt meditarer eloquia tua. Uocē meā audi ſcd'm miam tuā dñe: ⁊ ſcd'm iudiciū tuum viuifica me. Appropinquauerūt pſequētes me iniq̄tati: a lege aūt tua lōge facti ſunt. Prope es tu dñe: ⁊ oēs vie tue v̄itas. Initio cognoui de teſtimoniis tuis: q2 ieternū fūdaſti ea.

Uide humilitatē meā et eripe me: q2 legē tuā nō ſū oblitus. Iudica iudiciū meū ⁊ redime me propter eloquiū tuū viuifica me. Longe a pctōrib9 ſalus: q2 iuſtificatiōes tuas nō exquiſierūt. Mie tue multe dñe: ſcd'm iudiciū tuum viuifica me. Multi q̄ perſequunt me, et tribulant me: a teſtimoniis tuis nō declinaui. Uidi p̄uaricantes et tabeſcebā: quia eloqua tua nō cuſtodierūt. Uidi q̄m mādata tua dilexi dñe: in mia tua viuifica me. Principiū verboꝝ tuoꝝ veritas: in eternū oīa iudicia iuſticie tue.

Principes perſecuti ſunt me gratis: ⁊ a verbis tuis formidauit cor meum. Letabor ego ſuper eloquia tua: ſicut qui inuenit ſpolia multa. Iniquitatē odio habui ⁊ abominatus ſum: legē autē tuā dilexi. Septies in die laudem dixi tibi: ſuper iudicia iuſticie tue. Pax multa diligentib9 legē tuā: et non eſt illis ſcādalum. Expectabā ſalutare tuū dñe: ⁊ mādata tua dilexi. Cuſtodiuit aīa mea teſtimonia tua: et dilexit ea vehementer. Seruaui mandata tua et teſtimonia tua: quia omnes vie mee in ꝯſpectu tuo. Appꝛopinquet depꝛecatio mea in ꝯſpectu tuo dn̄e: iuxta eloquiū tuum da michi intellectū. Intret poſtulatio mea in ꝯſpectu tuo ſcd̄m eloquium tuum eripe me. Eructabūt labia mea hymnū cū docueris me iuſtificationes tuas. Pꝛonūciabit lĩgua mea eloquiū tuū: quia oīa mādata tua equitas. Fiat manꝰ tua vt ſaluet me: qm̄ mandata tua elegi. Cōcupiui ſalutare tuum dn̄e: et lex tua meditatio mea eſt. Viuet aīa mea ⁊ laudabit te: ⁊ iudicia tua adiuuabunt me. Erraui ſicut ouis que periit: quere ſeruū tuū dn̄e quia mādata tua nō ſum oblitꝰ. Requiē eternā dona eis dn̄e. Et lux ꝑpetua luceat eis. Kyꝛi eleyſon. Xp̄e eleyſon. Kyri el. Pat nr̄. Aue ma. Ps. cxxxviii

Domīe pꝛobaſti me ⁊ cognouiſti me: tu cognouiſti ſeſſionem meam et reſurrectionē meam. Intellexiſti cogitationes meas de longe ſemitā meā ⁊ funiculū meū inueſtigaſti. Et omnes vias meas pꝛeuidiſti: quia nō eſt ſermo in lingua mea. Ecce domine tu cognouiſti omnia nouiſſima et antiqua: tu foꝛmaſti me ⁊ poſuiſti ſuper me manum tuam. Mirabilis facta eſt ſcientia tua ex me: ꝯfoꝛtata eſt ⁊ nō potero ad eā. Quo ibo a ſpū tuo:

et quo a facie tua fugiã. Si aſcendero in celũ tu illic es: ſi deſcendero ad ifernũ ades. Si ſũpſero pennas meas diluculo: et habitauero in extremis maris. Etenim illic manus tua deducet me: et tenebit me dextera tua. Et dixi foꝛſitan tenebꝛe conculcabunt me et nox illuminatio mea in deliciis meis. Quia tenebꝛe nõ obſcurabunt a te et nox ſicut dies illuminabit: ſicut tenebꝛe eius ita ⁊ lumen eiꝰ. Quia tu poſſediſti renes meos: ſuſcepiſti me de vtero matris mee. Cõfitebor tibi quia terribiliter magnificatus es mirabilia opera tua: ⁊ aĩa mea cognoſcet nimis. Non eſt occultatũ os meũ a te qõ feciſti in occulto: et ſubſtãtia mea in inferioꝛibꝰ terre. Imꝑfectũ meũ viderũt oculi tui / ⁊ in libꝛo tuo oẽs ſcribent: dies foꝛmabunt ⁊ nemo in eis. Michi aũt nimis honoꝛificati ſunt amici tui deus: nimis cõfoꝛtatꝰ eſt pꝛincipatus eoꝝ. Dinumerabo eos ⁊ ſuꝑ arenã multiplicabuntur: exurrexi et adhuc ſum tecum. Si occideris deus pctõꝛes: viri ſanguineũ declinate a me. Quia dicitis in cogitatione: accipiant in vanitate ciuitates ſuas. Nõne qui oderũt te domine oderã: ⁊ ſuꝑ inimicos meos tabeſcebã. Perfecto odio oderam illos: inimici facti ſũt michi. Pꝛoba me deus et ſcito coꝛ meũ: interrogo me ⁊ cognoſce ſemitas meas

Et vide ſi via iniq̃tatis in me eſt: ⁊ deduc me in via eterna. Requiē eternā dona eis dñe. Et lux perpetua luceat eis. A porta inferi. Erue dñe animas eorum. Credo videre bona dñi. In terra viuentiū. Dñe exaudi orationem meam. Et clamor meus ad te veniat. Oratio.

Tibi domine cōmendo aīam famuli tui N. et animas famulorū famularūq; tuarū: vt defuncti ſeculo tibi viuāt: et que per fragilitatē mūdane cōuerſationis peccata admiſerūt tu venia miſericordiſſime pietatis abſterge. Per chriſtum dominū noſtrum. Amen.

Euangelium de paſſione xpi. ps. xxi

Deus deus meꝰ reſpice in me quare me dereliquiſti: longe a ſalute mea verba delictorū meorum. Deus meus clamabo ꝑ diē et non exaudies: et nocte ⁊ non ad inſipientiam michi. Tu autem in ſancto habitas laus iſrael. In te ſperauerunt patres noſtri ſperauerunt ⁊ liberaſti eos. Ad te clamauerunt ⁊ ſalui facti ſunt: ī te ſperauerūt ⁊ non ſunt confuſi. Ego autē ſum vermis et non homo: opprobriū hominū ⁊ abiectio plebis. Omēs videntes me deriſerūt me: locuti ſunt labiis ⁊ mouerūt caput. Sperauit in dño eripiat eū ſaluū faciat eū qm̄ vult eū. Qm̄ tu es q̄ extraxiſti me de ventre ſpes mea ab vberibus matris mee: in te proiectus ſum ex vtero. De ventre matris mee deus meus es tu/ne diſceſſeris a me. Qm̃ tribulatio proxima eſt qm̃ nõ eſt qui adiuuet. Circundederunt me vituli multi tauri pingues obſederũt me. Aperuerũt ſuper me os ſuũ ſicut leo rapiens ⁊ rugiens. Sicut aqua effuſus ſum et diſperſa ſunt oĩa oſſa mea. Factũ eſt cor meũ tanq̃ cera liqueſcẽs in medio ventris mei. Aruit tãq̃ teſta virtus mea ⁊ ligua mea adheſit faucibus meis/⁊ in puluerem mortis deduxiſti me. Quoniã circundederunt me canes multi conſilium malignantium obſedit me. Foderunt manus meas ⁊ pedes meos dinumerauerunt omnia oſſa mea. Ipſi vero conſiderauerũt et inſpexerunt me diuiſerũt ſibi veſtimenta mea et ſuper veſtem meam miſerunt ſortem. Tu aũt domine ne elongaueris auxilium tuum a me: ad defenſionem meã cõſpice. Erue a framea deus animã meam: et de manu canis vnicã meam. Salua me ex ore leonis ⁊ a cornibus vnicornium humilitatẽ meam. Narrabo nomen tuum fratribus meis: in medio eccleſie laudabo te. Qui timetis dominũ laudate eum: vniuerſum ſemen iacob glorificate eum. Timeat eum oẽ ſemẽ iſrael: quoniã nõ ſpreuit neq̃ deſpexit deꝓcationẽ pauꝑis. Nec auertit faciẽ ſuã a me: ⁊ cũ clama-

rē ad eū exaudiuit me. Apud te
laus mea ī eccl'ia magna vota mea
reddā in conſpectu timentiū eū.
Edent pauperes ⁊ ſaturabūtur et
laudabūt dn̄m ꝗ requirūt eū viuent
corda eoꝝ ī ſcl'z ſcl'i. Reminiſcē
tur et conuertent ad dn̄m: vniuerſi
fines terre. Et adorabūt ī ꝯſpectu
ei⁹: vniuerſe familie gentiū. Qm̄
dn̄i eſt regnū: ⁊ ipſe dn̄abit gentiū.
Māducauerūt et adorauerūt oēs
pingues terre: in ꝯſpectu ei⁹ cadent
oēs qui deſcendūt in terrā. Et aīa
mea illi viuet: ⁊ ſemen meū ſeruiet
ipſi. Annūciabit dn̄o gn̄atio ve
tura et annūciabit celi iuſticiā ei⁹:
ppl'o qui naſcet̄ quē fecit dn̄s. ps.

Dominꝰ regit me ⁊ nichil mi
chi deerit: in loco paſcue ibi
me collocauit. Sup aquā refectio
nis educauit me: aīaꝫ meā ꝯuertit.
Deduxit me ſup ſemitas iuſticie:
ꝓpter nomē ſuū. Nā ⁊ ſi ambula
uero in medio vmbre mortis: nō ti
mebo mala qm̄ tu mecū es. Uirga
tua ⁊ baculus tuus: ip̄a me ꝯſolata
ſunt. Paraſti in cōſpectu meo mē
ſam: aduerſus eos ꝗ tribulant me
Impinguaſti in oleo caput meū ⁊
calix me⁹ inebriās ꝗ̄ p̄clarus eſt.
Et mīa tua ſubſequet̄ me: oībus
dieb⁹ vite mee. Et vt inhabitē in
domo dn̄i: in lōgitudīne dierū. ps

Domini eſt terra ⁊ plenitudo
eius orbis terrarū ⁊ vniuer
ſi qui habitāt in eo. Quia ipſe ſup

maria fundauit eū: et ſuper flūia pꝛeparauit eū. Quis aſcendet in montē dn̄i: aut quis ſtabit in loco ſancto eius. Innocens manibus ⁊ mūdo coꝛde qui nō accepit ī vano aīaʒ ſuā/nec iurauit in dolo pꝛoximo ſuo. Hic accipiet benedictionē a dn̄o: et mīam a deo ſalutari ſuo. Hec eſt gn̄atio q̄rentiū eū: querentiū faciē dei iacob. Attollite poꝛtas pꝛincipes veſtras et eleuamini poꝛte eternales: ⁊ introibit rex gl̃ie. Quis eſt iſte rex gl̃ie: dn̄s foꝛtis ⁊ potens dn̄s potens in pꝛelio. Attollite poꝛtas pꝛincipes veſtras/et eleuamini poꝛte eternales: ⁊ introibit rex gl̃ie. Quis eſt iſte rex glorie: dn̄s v̄tutū ipſe eſt rex gloꝛie. P̄s.

Ad te dn̄e leuaui aīam meā: deꝰ meus in te ꝯfido nō erubeſcā. Neqʒ irrideant me inimici mei: etenim vniuerſi qui ſuſtinent te nō cōfundent. Confundant oēs iniqua agētes: ſuperuacue. Uias tuas dn̄e demonſtra michi: ⁊ ſemitas tuas edoce me. Dirige me in veritate tua et doce me / quia tu es deus ſaluatoꝛ meꝰ: ⁊ te ſuſtinui tota die. Reminiſcere miſerationū tuarū dn̄e: ⁊ mīarū tuarū q̄ a ſeculo ſunt. Delicta iuuentutis mee: ⁊ ignoꝛantias meas ne memineris. Scd̄m mīam tuam memento mei tu: ꝓpter bonitatē tuā dn̄e. Dulcis et rectus dn̄s: pꝛopter hoc legē dabit delinquētibus in via. Diri

get māſuetos in iudicio docebit mi
tes vias ſuas. Uniuerſe vie dñi
mīa et v̄itas requirentibꝰ teſtamētū
eiꝰ ⁊ teſtimonia eiꝰ. Propt̄ nomē
tuū dñe ꝓpiciaberis pctō meo: mul
tū eſt enī. Quis eſt homo q̄ timet
dñm: legē ſtatuit ei in via quā ele=
git. Aīa eiꝰ in bonis demorabit
et ſemē eiꝰ hereditabit terrā. Fir
mamentū eſt dñs timentibus eū: ⁊
teſtamentū ipſiꝰ vt manifeſtet illis
Oculi mei ſemꝑ ad dñm: q̄ñ ipſe
euellet de laqueo pedes meos Re
ſpice in me et miſerere mei: q2 vni=
cus ⁊ pauꝑ ſum ego. Tribulatio=
nes cordis mei multiplicate ſūt: de
neceſſitatibꝰ meis erue me. Uide
humilitatē meā ⁊ laborē meū: ⁊ di
mitte vniuerſa delicta mea. Re=
ſpice inimicos meos q̄ñ multipli=
cati ſunt: ⁊ odio iniquo oderūt me
Cuſtodi aīam meā ⁊ erue me: nō
erubeſcā q̄ñ ſperaui in te. Inno=
cētes ⁊ recti adheſerūt michi: quia
ſuſtinui te. Libera deus iſrael: ex
oībus tribulationibꝰ ſuis. ps. xxv.

Iudica me dñe q̄ñ ego ī inno
cētia mea īgreſſus ſū: ⁊ ī dño
ſperans nō īfirmabor. Proba me
dñe ⁊ tenta me: vre renes meos et
cor meū. Q̄ñ mīa tua āte oculos
meos eſt: et cōplacui in v̄itate tua.
Nō ſedi cū ꝯſilio vanitatꝭ: ⁊ cū ini
qua gerētibꝰ non introibo Odiui
eccl'iam malignātiū: ⁊ cū impiis nō ſe
debo Lauabo inter innocētes manꝰ

meas: et circumdabo altare tuum dñe. Ut audiam vocem laudis: et enarrem vniuerſa mirabilia tua. Dñe dilexi decorē dom⁹ tue: et locū habitatiōis glīe tue. Ne ꝑdas cū impiis de⁹ aīam meā: ⁊ cū viris ſanguinū vitā meā. In quoꝝ manib⁹ iniquitates ſunt: dextera eoꝝ repleta eſt muneribus. Ego autē in innocentia mea ingreſſus ſum: redime me et miſerere mei. Pes meus ſtetit in directo: in eccleſiis benedicam te domine. Pſalmus.

Dominus illuminatio mea ⁊ ſal⁹ mea quē timebo. Dñs ꝓtectoꝛ vite mee: a quo trepidabo. Dū appꝛopiāt ſup me nocētes: vt edant carnes meas. Qui tribulāt me inimici mei: ipſi īfirmati ſūt ⁊ ceciderūt. Si ꝯſiſtāt aduerſum me caſtra nō timebit coꝛ meū. Si exurgat aduerſum me pꝛeliū: ī hoc ego ſperabo. Unā petii a dño hāc requirā vt inhabitē in domo dñi: oībus diebus vite mee. Ut videam volūtatē dñi: ⁊ viſitē templū eius. Qm̄ abſcondit me in tabernaculo ſuo in die maloꝛū pꝛotexit me in abſcōdito tabernaculi ſui. In petra exaltauit me et nunc exaltauit caput meū ſuper inimicos meos. Circuiui ⁊ immolaui in tabernaculo ei⁹ hoſtiā vociferationis cantabo et pſalmū dicā dño. Exaudi dñe oꝛationē meā qua clamaui ad te: miſerere mei et exaudi me. Ti bi dixit coꝛ meū exq̄ſiuit te facies mea faciē tuam dñe requirā. Ne auertas faciē tuam a me: ne declines in ira a ſeruo tuo. Adiutoꝛ meus eſto dñe/ne derelinquas me neq̄ deſpicias me de⁹ ſalutari me⁹. Quoniā pater meus ꝛ mater mea dereliquerūt me: dñs autē aſſumpſit me. Legē pone michi dñe in via tua: ꝛ dirige me in ſemita recta ꝓpter inimicos meos. Ne tradideris me in aīas tribulantiū me: q̄m inſurrexerūt in me teſtes iniqui: et mētita eſt iniq̄tas ſibi. Credo videre bona dñi: in terra viuentium. Expecta dñm viriliter age ꝛ ꝯfoꝛtetur coꝛ tuū ꝛ ſuſtine dñm. p̄s. xxvii.

Ad te dñe clamabo de⁹ me⁹ ne ſileas a me: neq̄n taceas a me ꝛ aſſimilaboꝛ deſcendentib⁹ in lacū. Exaudi dñe vocē depꝛecationis mee dum oꝛo ad te: dum extollo manus meas ad tēplū ſctm̄ tuū. Ne ſimul tradas me cū pctōribus: et cū operātibus iniq̄tatē ne ꝑdas me. Qui loquuntur pacē cū proximo ſuo: mala aūt in coꝛdib⁹ eoꝛū. Da illis ſcđm opera eoꝝ: et ſcđm nequitiā adinuētionū ipſoꝝ. Scđm oꝑa manuū eoꝛū tribue illis: redde retributionē eoꝛū ipſis. Quoniā nō intellexerūt oꝑa dñi: ꝛ in oꝑa manuū ei⁹ deſtrues illos et nō edificabis eos. Benedictus dñs q̄m exaudiuit vocē depꝛecationis mee. Dñs adiutoꝛ me⁹ ꝛ ꝓtectoꝛ me⁹ ꝛ in ip̄o ſperauit coꝛ meū ⁊ adiut⁹ ſū. Et refloꝛuit caro mea: et ex voluntate mea ꝯfiteboꝛ ei. Dñs foꝛtitudo plebis ſue: ⁊ ꝓtectoꝛ ſaluationū xp̄i ſui eſt. Saluū fac pplꝫ tuū dñe et bñdic hereditati tue: et rege eos et extolle illos vſqꝫ ineternū. ps. xxviii.

Afferte dño filii dei: afferte dño filios arietū. Afferte dño gloꝛiam ⁊ honoꝛē: afferte dño gloꝛiā noīs ei⁹ adoꝛate dñm ī atrio ſctō ei⁹. Vox dñi ſup̲ aquas de⁹ maieſtatis intonuit: dñs ſup̲ aquas multas. Vox dñi in virtute: vox dñi in magnificētia. Vox dñi confringētis cedꝛos ⁊ ꝯfringet dñs cedꝛos libani. Et ꝯminuet eos tanq̄ vitulū libani ⁊ dilect⁹ quēadmodū filius vnicoꝛniū. Vox dñi intercidētis flāmā ignis vox dñi ꝯcutiētis deſertū ⁊ cōmouebit dñs deſertū cades. Vox dñi ꝑparantis ceruos ⁊ reuelabit cōdenſa: ⁊ in tēplo ei⁹ oēs dicēt gloꝛiā. Dñs diluuiū inhabitare facit: et ſedebit dñs rex ineternū. Dñs virtutē pplo ſuo dabit dñs bñdicet pplo ſuo in pace. ps.

Exaltabo te dñe qm̄ ſuſcepiſti me: nec delectaſti inimicos meos ſuper me. Domine deus meus clamaui ad te et ſanaſti me. Dñe eduxiſti ab inferno aīam meā ſaluaſti me a deſcendentibus in lacū. Pſallite dño ſcti ei⁹ ⁊ ꝯfitemini memoꝛie ſctitatis ei⁹. Qm̄ ira in indignatione ei⁹ ⁊ vita ī volūtate

eius. Ad veſperū demoꝛabit fle-
tus/⁊ ad matutinum leticia. Ego
aūt dixi in abūdātia mea nō mo
ueboꝛ ineternū. Dñe in volūtate
tua/pꝛeſtitiſti decoꝛi meo virtutem
Auertiſti faciē tuā a me ⁊ factus
ſum ꝯturbatus Ad te dñe clama
bo ⁊ ad deū meū depꝛecaboꝛ. Que
vtilitas in ſanguine meo dū deſce
do in coꝛruptionē. Nūquid ꝯfite-
bit tibi puluis/aut annūciabit ve-
ritatē tuā. Audiuit dñs ⁊ miſert⁹
eſt mei dñs fact⁹ eſt adiutoꝛ meus
Conuertiſti planctū meū i gaudiū
michi ꝯſcidiſti ſaccū meū ⁊ circūde
diſti me leticia. Ut cātet tibi gl'ia
mea ⁊ nō cōpungar/dñe deus me⁹
ineternum confiteboꝛ tibi. Ps. xxx.

In te dñe ſperaui non cōfun-
dar ineternum/in iuſticia tua
libera me. Inclina ad me aurem
tuam/accelera vt eruas me. Eſto
michi in deū ꝓtectoꝛē ⁊ i domū re-
fugii vt ſaluū me facias. Qm̄ foꝛ-
titudo mea ⁊ refugiū meū es tu/ et
ꝓpter nomē tuū deduces me ⁊ enu
tries me. Educes me de laq̄o quē
abſcōderūt michi qm̄ tu es ꝓtectoꝛ
me⁹. In man⁹ tuas cōmēdo ſpm̄
meū/redemiſti me dñe de⁹ veritatis
An. Xp̄s fact⁹ eſt ꝓ nobis obediens
vſq₃ ad moꝛtē moꝛtē aūt crucis. ℣.
Oꝛa ꝓ nobis ſctā dei genitrix. ℟.
Ut digni efficiamur ꝓmiſſionib⁹
xp̄i. Ualde honoꝛandus eſt bea-
tus iohānes. ℟. Qui ſupꝛa pectus

domini in cena recubuit. Oratio.

RESpice q̄s dn̄e ſup hāc familiam tuā ꝓ qua dn̄s nr̄ ieſus xp̄s nō dubitauit manib⁹ tradi nocentiū ⁊ crucis ſubire tormentum.

Interueniat pro nobis dn̄e ieſu xp̄e apud tuā clementiā nunc et in hora mortis nr̄e glrioſa virgo maria ſanctiſſima mater tua cuius ſacratiſſimā animam in hora paſſionis tue doloris gladius ꝑtranſiuit Beati iohānis apl'i tui ⁊ euangeliſte q̄s dn̄e de⁹ nr̄ nūc ⁊ in hora mortis nr̄e iugiter cōmēdet orō qui in cruce moriēs matrē tuam virginē virgini cōmēdaſti. Qui viuis ⁊ regnas de⁹. Per oīa ſc̄l'a ſc̄loꝝ. amē

Glorioſa paſſio domini nr̄i ieſu xp̄i eruat nos a morte triſti ⁊ ꝑducat nos ad gaudia paradiſi. Amē.

Benedictū ſit dulce nomē dn̄i nr̄i ieſu xp̄i ⁊ glrioſiſſime ꝟginis marie m̄ris ei⁹ īeternū ⁊ vltra. Amē. Nos cū ꝓle pia benedicat virgo maria. Amē. Sc̄e ⁊ īdiuidue trinitati ieſu xp̄i crucifixi humanitati / glrioſe ꝟgini marie ſit ſempit'na glīa ab oī creatura ꝑ īfinita ſc̄loꝝ ſc̄l'a. Amē.

AVe benigne ieſu grā plenus miā tecū. Benedicta paſſio mors ⁊ vulnera tua ⁊ bn̄dictus ſanguis vulnerū tuorū: dn̄e miſerere michi pctōri. Dulciſſime dn̄e da michi cor mundū / cōtritū / quietū / paciens ⁊ humile / caſtum corpus obediens et ſtabile ſemꝑ in tuis obſequis mancipatũ. Qui viuis et regnas de⁹. Per oīa ſc̄la ſc̄loꝝ. amē

¶ Pſalteriũ beati hieronymi.

Verba mea auribus percipe dñe: intellige clamorē meũ. Intende voci orationis mee: rex meus ⁊ deus meus. Dñe ne i ira tua arguas me: neqꝫ in furore tuo corripias me. Miſerere mei domine qm̄ infirmus ſum ſana me dñe qm̄ conturbata ſunt oſſa mea. Et aīa mea turbata eſt valde: ſed tu domine vſqꝫquo. Conuertere dñe et eripe aīam meã / ſaluũ me fac propter miām tuã. Reſpice ⁊ exaudi me dñe deus meus. Illumīa oculos meos ne vnꝙ̄ obdormiã ī morte. Perfice greſſus meos in ſemitis tuis: vt non moueantur veſtigia mea. Ego clamaui quoniam exaudiſti me deus inclina aurē tuam michi ⁊ exaudi verba mea. Mirifica miās tuas qui ſaluos facis ſperantes in te. Cuſtodi me domine vt pupillã oculi: ſub vmbra alarum tuarũ protege me a facie ipſorum qui me afflixerũt. Ab occultis meis munda me dñe: et ab alienis parce ſeruo tuo. Tu autē domine ne longe facias auxilium tuum a me: ad defenſionē meã conſpice. Erue a framea deus aīam meã: et de manu canis vnicã meã. Salua me ex ore leonis et a cornibus vnicorniũ humilitatē meã. Narrabo nomen tuum fratribus meis: in medio eccleſie laudabo te. Uias tuas dñe notas fac michi ⁊ ſemitas tuas edoce me ⁊ dirige me in virtute tua. Memento miſerationū tuarum dñe: ⁊ miē tue que a ſeculo ſunt. Delicta iuuentutis mee et ignorantias meas ne memineris deus. Secundum miām tuā memor eſto mei: propter veritatē tuam dñe. Propter nomen tuum domine propiciaberꝭ pctō meo multum eſt enim. Uide humilitatem meam et laborem meum: et dimitte oīa peccata mea. Ne perdas cū impiis deus animam meam: et cū viris ſanguinum vitam meā. Exaudi dñe vocem meam qua clamaui ad te: miſerere mei et exaudi me. Ne auertas faciem tuā a me: ne declines in ira a ſeruo tuo. Adiutor meus eſto domine ne derelinquas me: neqꝫ deſpicias me de⁹ ſalutaris meus. Legē pone michi domine in via tua ⁊ dirige me ī ſemita recta propter inimicos meos. Ne tradideris me in aīas tribulātium me qm̄ inſurrexerunt in me. Ad te domine clamabo deus meus ne ſileas a me ne vnq̄ diſcedas a me: et ero ſimilis deſcendentibus in lacum. Exaudi domine vocem deprecationis mee dum oro ad te: dum extollo manus meas ad templum ſanctū tuum. Ne ſimul tradas me cum peccatoribus ⁊ cū operantibus iniquitatē ne perdas me.

Saluū fac pplm̄ tuū dñe ⁊ benedic hereditati tue:et rege eos ⁊ extolle illos vſqꝫ ineternū. In te dñe ſperaui nō ↄfundar ineternū:in iuſticia tua libera me. Inclina ad me aurē tuam:accelera vt eruas me. Eſto michi in deū protectorē:⁊ in domū refugii:vt ſaluū me facias. In man⁹ tuas dñe cōmēdo ſpm̄ meum. Libera me et eripe me de manibus inimicorū meorū. Illumina faciē tuā ſuper ſeruum tuum ſaluum me fac in miſericordia tua dñe nō cōfundes qm̄ inuocaui te. Fiat mīa tua dñe ſuper nos/quēadmodū ſperauimus in te. Benedicā dñm in omni tēpore/ſemp̄ laus eius in ore meo In dño laudabit aīa mea/audiāt māſueti et letent̄. Magnificate dñm mecū ⁊ exaltemus nomen eius in idipſum. Iudica dñe nocētes me/expugna impugnātes me Apprehende arma et ſcutū/⁊ exurge in adiutoriū michi. Ne ſileas dñe/ne diſcedas a me/et exurge ⁊ intēde iudicio meo deus meus ⁊ dñs meus in cauſam meā. Iudica iuſticiā meam/dñe deus meus. Pretende dñe mīam tuā ſcientibus te ⁊ iuſticiam tuam his qui recto ſunt corde. Non veniat michi pes ſup̄bie/⁊ man⁹ peccatoris non moueat me. Exaudi orōnē meā dñe ⁊ dep̄cationē meā auribus percipe lachrymas meas Ne ſileas quoniā aduena ego ſū apud te ⁊ peregrinus ſicut oēs patres mei: remitte michi vt refrigerer pꝛiuſq̄ abeā ⁊ amplius nō ero. Tu aūt dñe ne longe facias auxilium tuū a me: miā tua ⁊ veritas tua ſemꝑ ſuſceperūt me. Qm̄ circumdederūt me mala quoꝝ nō eſt numerus: cōpꝛehēderūt me iniq̄tates mee: et non potui vt viderē. Multiplicate ſunt ſuꝑ capillos capitis mei: ⁊ coꝛ meū dereliquit me. Cōplaceat tibi dñe vt eruas me: dñe in auxiliū meū reſpice. Ego vero egenus ⁊ pauꝑ ſum: dñe curā habe mei. Adiutoꝛ meus et pꝛotectoꝛ meꝰ tu es: deus meꝰ ne tardaueris. Ego dixi dñe miſerere mei: ſana animā meā q2 peccaui tibi. Exurge quare obdoꝛmis dñe: exurge et ne repellas in finē. Quare faciem tuā auertis: obliuiſceris inopie noſtre ⁊ tribulatiōis noſtre. Exurge dñe adiuua nos: ⁊ libera nos ꝓpt nomen tuum. Miſerere mei deus ſcd̄m magnā miām tuā. Et ſcd̄m multitudinē miſerationū tuarum dele iniq̄tatē meā. Et multū laua me ab iniuſticia mea: et a delicto meo mūda me. Auerte faciē tuā a peccatis meis: ⁊ oēs iniquitates meas dele. Coꝛ mūdū crea in me deus: et ſpm̄ rectū innoua in viſceribus meis. Ne ꝓiicias me a facie tua: et ſpm̄ ſctm̄ tuū ne auferas a me. Redde michi leticiā ſalutaris tui: ⁊ ſpū pꝛincipali ꝯfirma me

Dñe labia mea aperies ⁊ os meū annūciabit laudē tuam. Deus in noīe tuo ſaluū me fac/et in virtute tua iudica me. Deus exaudi orationē meā auribus ꝑcipe vba oris mei. Qm alieni inſurrexerunt in me: ⁊ fortes queſierunt aīam meā et nō ꝓpoſuerūt deū ante cōſpectū ſuū. Exaudi deus orōnē meā ⁊ ne deſpexeris deꝓcationē meā intēde in me ⁊ exaudi me. In deo laudabo verbū in dño laudabo ſermonē in deo ſperaui nō timebo quid faciat michi homo. In me ſunt deꝰ vota tua que reddam laudationes tibi. Quoniā eripuit animā meā de morte ⁊ pedes meos de lapſu vt cōplaceā corā deo in terra viuētiū.

Miſerere mei deus miſerere mei/ quoniā in te ꝯfidit aīa mea. Et in vmbra alarū tuarū ſperabo donec tranſeat iniquitas. Eripe me de inimicis meis deꝰ meꝰ ⁊ ab inſurgentibus in me libera me. Eripe me de operātibus iniquitatē et de viris ſanguinum ſalua me. Quia ecce ceperūt aīam meā irruerūt in me fortes. Ego vero orōnē meam ad te dñe tempꝰ beneplaciti deus. In multitudine mīe tue exaudi/ in veritate ſalutis tue. Eripe me a luto vt nō inhereā / libera me ex odientibꝰ me ⁊ de ꝓfundo aquaꝝ. Nō me demergat tēpeſtas aque / neqꝫ abſorbeat me ꝓfūdū neqꝫ vrgeat ſup me puteus os ſuū. Exau di me dñe q̃m benigna eſt mĩa tua ſcd̃ꝫ multitudinẽ miſerationū tuarū reſpice in me. Intende aĩe mee et libera eã propter inimicos meos eripe me. Deus in adiutoriū meū intẽde dñe ad adiuuandū me feſtina. Ego vero egenus ⁊ pauꝑ ſum deꝰ adiuua me. Adiutor meꝰ ⁊ liberator meꝰ eſto dñe ne tardauerꝭ. In te dñe ſperaui nõ cõfundar in eternum in iuſticia tua libera me ⁊ eripe me. Inclina ad me aurẽ tuã ⁊ ſalua me. Eſto michi in deū protectorẽ ⁊ in locum munitū vt ſaluū me facias. Deus meus eripe me de manu pctõris et de manu cõtra legẽ agentis et iniqui. Repleat̃ os meū laude vt poſſim cãtare glĩam tuã tota die magnitudinem tuam Ne proiicias me in tp̃e ſenectutis mee cū defecerit virtꝰ mea ne derelinquas me. Deus ne elongeris a me deꝰ meꝰ in auxiliū meū reſpice Ego aūt ĩ te ſperabo ⁊ adiiciã ſuꝑ oĩm laudẽ tuã. Ne tradas beſtiis aĩas cõfitẽtiū tibi et aĩas pauperū tuorū ne obliuiſcaris in finẽ. Reſpice in teſtamẽtū tuū quia repleti ſunt q̃ obſcurati ſunt terre domibꝰ iniquitatum. Adiuua me deꝰ ſalutaris nr̃ ⁊ propter gloriã nois tui dñe libera nos ⁊ ꝓpiciꝰ eſto pctis nr̃is ꝓpter nomẽ tuū. Excita potentiam tuam ⁊ veni vt ſaluos facias nos. Dñe deus virtutū conuerte nos ⁊ oſtende faciem tuam ⁊

Dñe labia mea aperies ⁊ os meũ annũciabit laudē tuam. Deus in noīe tuo ſaluũ me fac/ et in virtute tua iudica me. Deus exaudi orationē meã auribus ꝑcipe ꝟba oris mei. Qm̄ alieni inſurrexerunt in me: ⁊ fortes queſierunt aīam meã et nõ ꝓpoſuerũt deũ ante cõſpectũ ſuũ. Exaudi deus orōnē meã ⁊ ne deſpexeris deꝑcationē meã intēde in me ⁊ exaudi me. In deo laudabo verbũ in dño laudabo ſermonē in deo ſperaui nõ timebo quid faciat michi homo. In me ſunt deꝰ vota tua que reddam laudationes tibi. Quoniã eripuit animã meã de morte ⁊ pedes meos de lapſu vt cõplaceã corã deo in terra viuētiũ.

Miſerere mei deus miſerere mei/ quoniã in te ꝯfidit aīa mea. Et in vmbra alarũ tuarũ ſperabo donec tranſeat iniquitas. Eripe me de inimicis meis deꝰ meꝰ ⁊ ab inſurgentibus in me libera me. Eripe me de operãtibus iniquitatē et de viris ſanguinum ſalua me. Quia ecce ceperũt aīam meã irruerũt in me fortes. Ego vero orōnē meam ad te dñe tempꝰ beneplaciti deus.

In multitudine miē tue exaudi/ in veritate ſalutis tue. Eripe me a luto vt nõ inhereã / libera me ex odientibꝰ me ⁊ de ꝓfundo aquaꝝ. Nõ me demergat tēpeſtas aque/ neqꝫ abſorbeat me ꝓfundũ neqꝫ vrgeat ſup me puteus os ſuũ. Exau di me dn̄e qm̄ benigna eſt mīa tua ſcd̄z multitudinē miſerationū tuarū reſpice in me. Intende aīe mee et libera eā pꝛopter inimicos meos eripe me. Deus in adiutoꝛiū meū intēde dn̄e ad adiuuandū me feſtina. Ego vero egenus ⁊ paup̱ ſum de⁹ adiuua me. Adiutoꝛ me⁹ ⁊ liberatoꝛ me⁹ eſto dn̄e ne tardaueris. In te dn̄e ſperaui nō cōfundar in eternum in iuſticia tua libera me ⁊ eripe me. Inclina ad me aurē tuā ⁊ ſalua me. Eſto michi in deū pꝛotectoꝛē ⁊ in locum munitū vt ſaluū me facias. Deus meus eripe me de manu pctōꝛis et de manu cōtra legē agentis et iniqui. Repleat᷑ os meū laude vt poſſim cātare glīam tuā tota die magnitudinem tuam Ne pꝛoiicias me in tp̄e ſenectutis mee cū defecerit virt⁹ mea ne derelinquas me. Deus ne elongeris a me de⁹ me⁹ in auxiliū meū reſpice Ego aūt ī te ſperabo ⁊ adiiciā ſup̱ oēm laudē tuā. Ne tradas beſtiis aīas cōfitētiū tibi et aīas pauperū tuoꝛū ne obliuiſcaris in finē. Reſpice in teſtamētū tuū quia repleti ſunt q̄ obſcurati ſunt terre domib⁹ iniquitatum. Adiuua me de⁹ ſalutaris nr̄ ⁊ pꝛopter gloꝛiā nōis tui dn̄e libera nos ⁊ ꝓpici⁹ eſto pc̄tis nr̄is ꝓpter nomē tuū. Excita potentiam tuam ⁊ veni vt ſaluos facias nos. Dn̄e deus virtutū conuerte nos ⁊ oſtende faciem tuam ⁊

ſalui erimꝰ. Conuerte nos deus ſalutaris noſter: ⁊ auerte iram tuã a nobis. Nunquid ineternũ iraſceris nobis: aut extendes iram tuam a generatione et pꝛogenie. Deus tu ꝯuerſꝰ viuificabis nos: ⁊ plebs tua letabitur in te. Oſtende nobis dñe meam tuã: et ſalutare tuũ da nobis. Inclina dñe aurẽ tuem: et exaudi me qm̃ egenus ⁊ pauꝑ ſum ego. Cuſtodi aiam meã quoniam peccatoꝛ ſum: ſaluũ fac ſeruũ tuuz deꝰ meus ſperantẽ in te. Miſerere mei dñe qm̃ ad te clamaui tota die: letifica animã ſerui tui qm̃ ad te domine animã meã leuaui. Et tu dñe deꝰ miſeratoꝛ et miſericoꝛs patiens ⁊ multe mĩe ⁊ verax. Reſpice in me et miſerere mei da imperiũ puero tuo: ⁊ ſaluũ fac filium ancille tue. Fac mecum ſignũ in bono: vt videant q̃ oderũt me ⁊ cõfundant qm̃ tu dñe adiuuiſti me et conſolatꝰ es me. Dñe deus ſalutis mee in die clamaui ad te: et nocte coꝛã te. Intret oꝛo mea in conſpectu tuo: inclina aurẽ tuã ad ꝓcẽ meã. Ubi ſunt mĩe tue antiq̃ dñe ſicut iuraſti dauid in veritate tua. Memoꝛ eſto dñe oppꝛobꝛii ſeruoꝛum tuoꝛ: qđ cõtinui in ſinu multarũ gentiũ. Cõuertere dñe vſq₃ quo: ⁊ depꝛecabilis eſto ſuꝑ ſeruos tuos. Et ſit ſplẽdoꝛ dñi dei noſtri ſuꝑ nos et opus manuũ nr̃arũ dirige ſuꝑ nos ⁊ opus manuũ nr̃arũ dirige. Domine exaudi oꝛationē meā:et clamoꝛ meus ad te veniat. Nō auertas faciem tuā a me:in quacūqꝫ die tribuloꝛ inclina ad me aurem tuam In quacūqꝫ die inuocauero te:velociter exaudi me. Et ne educas me in dimidio dierū meoꝛū:in gñatione et gñationē anni tui. Et tu dñe fac mecū ꝓpt nomen tuū:qm̄ ſuauis eſt mīa tua Dñe libera me qꝛ egenus ⁊ paup ſum ego:⁊ coꝛ meū ꝯturbatū eſt intra me. Sicut vmbꝛa cū declinat ablatus ſum:et excuſſus ſum ſicut locuſta. Adiuua me dñe deꝰ meꝰ ⁊ ſana me:ꝓpter miſericoꝛdiā tuā Retribue ſeruo tuo viuifica me ⁊ cuſtodiam ſermones tuos. Reuela oculos meos:⁊ cōſiderabo mirabilia de lege tua. Incola ego ſum in terra:nō abſcondas a me mādata tua. Cōcupiuit aīa mea deſiderare iuſtificationes tuas:in oī tp̄e. Increpaſti ſupbos maledicti qui declināt a mandatis tuis. Aufer a me oppꝛobꝛium ⁊ ꝯtemptū:quia teſtimonia tua exq̄ſiui Eteni ſederūt pꝛincipes ⁊ aduerſum me loq̄bātur:ſeruus autē tuus exercebat in iuſtificationibꝰ tuis. Viā iniq̄tatis amoue a me:⁊ de lege tua miſerere mei. Viā veritatis elegi:iudicia tua nō ſum oblitus. Deduc me in ſemita mādatoꝝ tuoꝝ:quia ipſam volui. Inclina coꝛ meū in teſtimonia tua ⁊ nō in auariciam.

Auerte oculos meos ne vidant vanitatem in via tua viuifica me. Statue ſeruo tuo eloquium tuū in timoꝛe tuo. Bonitatē ⁊ diſciplinā et ſciētiā doce me qꝛ mādatis tuis credidi. Bonus es tu et in bonitate tua doce me iuſtificationes tuas Fiat mīa tua vt exoꝛtetur me ſecundū eloquiū tuū ſeruo tuo. Ueniāt michi miſerationes tue ⁊ viuā qꝛ lex tua meditatio mea eſt Fiat coꝛ meū īmaculatū ī iuſtificationibus tuis vt nō cōfūdar Humiliat⁹ ſum vſqꝫquaqꝫ dn̄e/viuifica me ſcd̄m verbū tuū. Uolūtaria oꝛis mei beneplacita fac dn̄e et iudicia tua doce me Aīa mea ī manibus meis ſemꝑ ⁊ legē tuā nō ſū oblit⁹. Suſcipe me ſcd̄m eloquiū tuū ⁊ viuā ⁊ nō ꝯfūdas me ab expectatiōe mea. Adiuua me et ſaluus ero ⁊ meditaboꝛ in iuſtificationib⁹ tuis ſemꝑ Fac cū ſeruo tuo ſcd̄ꝫ miaꝫ tuā et iuſtificationes tuas doce me Seru⁹ tu⁹ ſū ego da michi itellectū vt ſciā teſtionia tua Reſpice ī me ⁊ miſerē mei ſcd̄m iudiciū diligētiū nomē tuū. Greſſus meos dirige ſcd̄m eloquiū tuū ⁊ nō dn̄etur me om̄is iniuſticia Redime me a calūniis hoīm vt cuſtodiā mādata tua Faciē tuā illumina ſuꝑ ſeruū tuū ⁊ doce me iuſtificationes tuas Uide humilitatē meā et eripe me quia legē tuā non ſum oblitus.

Iudica iudicium meum ⁊ redime

me: ꝓpter eloquiū tuū viuifica me. Appꝛopinquet depꝛecatio mea in ꝯſpectu tuo dn̄e: iuxta eloquiū tuū da michi intellectū. Intret oꝛatio mea in ꝯſpectu tuo dn̄e: ſcd̄m eloquiū tuū eripe me. Eructabūt labia mea hymnū: cum docueris me iuſtificationes tuas. Annunciaui lingua mea eloquiū tuū: quia oīa mādata tua equitas. Fiat manꝰ tua vt ſaluū me faciat: quia mandata tua elegi. Concupiui ſalutare tuum dn̄e: et lex tua meditatio mea eſt. Viuet aīa mea et laudabit te: ⁊ iudicia tua adiuuabūt me. Erraui ſicut ouis q̄ periit require ſeruū tuū dn̄e / qꝛ mādata tua non ſum oblitus. Miſerere nobis dn̄e miſerere nobis / quia multū repleti ſumus ꝯtentione. Benefac dn̄e bonis et rectis coꝛde. Conuertere dn̄e captiuitatē noſtrā / ſicut toꝛrens in auſtro. De ꝓfūdis clamaui ad te dn̄e / dn̄e exaudi vocē meā. Fiant aures tue intendētes / in vocē dep̄cationis mee. In quacūqꝫ die inuocauero te exaudi me / multiplicabis in aīa mea virtutē. Pone dn̄e cuſtodiā oꝛi meo / ⁊ oſtiū circūſtantie labiis meis. Non declines coꝛ meū in ꝟba malicie / ad excuſādas excuſatiōes in pctis. Intēde ad dep̄cationē meā / qꝛ humiliatꝰ ſum nimis. Eripe me de ꝑſequētibꝰ me. qm̄ preualuerūt ſup̄ me. Educ de cuſtodia aīam meā / ad ꝯfitēdū noī

tuo. Dñe exaudi orōnē meā aur
bus ꝑcipe obſecrationē meā: in ve
ritate tua exaudi me ī tua iuſticia
Et nō ītres ī iudiciū cū ſeruo tuo
qꝛ nō iuſtificabit̄ ī ↄſpectu tuo oī
viuens. Quia ꝑſecutus eſt inimi-
cus aīam meam: humiliauit ī ter-
ra vitā meam. Velociter exaudi
me dñe defecit ſpiritus meus Ne
auertas faciē tuā a me: et ero ſilis
deſcendentib⁹ ī lacū. Auditā fac
michi mane mīam tuā: qꝛ in te ſpe
raui. Notā fac michi viam ī qua
ambulē: qꝛ ad te leuaui aīam meā
Eripe me de īimicis meis dñe ad
te confugi doce me facere volūtatē
tuā: quia deus meus es tu. Spūs
tuus bonus deducet me in terram
rectā: ꝓpter nomē tuū dñe viui-
ficabis me in iuſticia tua. Educes
de tribulatione aīam meā: ⁊ ī mīa
tua diſperdes oēs inimicos meos.
Et ꝑdes oēs qui tribulant aīam
meā: quia ego ſeruus tuus ſum.

DOna michi queſo oīps deus
vt per hāc ſacroſanctā pſal-
terii celeſtis melodiā aīa mea ſagi
netur. Dona vt leo rugiens ab in-
firma aue ſuperetur. Dona vt per
tuā gratiā violētiſſimus ſpūs a de
biliſſima carne vincatur. Dona vt
ille q̄ de celo cecidit hic me pugnan
te ſubdatur. Dona vt ſi poteſtatem
ei⁹ ad tēpus tua ꝑmiſſiōe patimur
nequaq̄ eius inſatiabilibus fauci-
bus ſorbeamus. Fac illum triſtem

de humana ſalute q̄ de offenſione noſtra ſemꝑ exultat. Fac me tuis ſemꝑ laudibus vacare: et ad tuam quandoq; dulcedinē miſericorditer peruenire. Qui viuis ⁊ regnas deꝰ Per omnia ſecula ſeculoꝝ. Amē.

¶ Oratio ad ſanctū hieronymū.

Aue amator ꝯfamoſe hieronyme glorioſe Magnꝰ amator xp̄i doce nos bene viuere. Deū verū diligere vt in libris ſcripſiſti. O amator caſtitatis tenens vitam puritatis cordis per mūdiciā. Fac nos corpus caſtigare: ꝓ peccatiſq; plorare diuinā per gratiam. Emuli te clamabant ſed nequaq̄ ſuperabant per impatientiā. Ob amorem ieſu chriſti fac implere quod feciſti nos per diligētiā. ℣. Ora ꝓ nobis gl'ioſe hieronyme. ℟. Ut deū diligamus corde ore ⁊ opere. Oratio.

Deus q̄ glorioſum ꝯfeſſorē tuū hieronymū mult̄ diuerſarū nationū linguis peritū ſacre biblie trāſlatorē eſſe magna ex parte voluiſti: ⁊ eccl'ie tue doctorē luminoſū feciſti: p̄ſta q̄s nobis xp̄ianis ⁊ oībꝰ i mūdo creaturꝫ rationis capacibꝰ vt eius doctrinā ⁊ exēpla bone vite ſequētes in te fideliť credamꝰ mētis mūdiciā teneamꝰ te toto corde diligamus: ꝓ inimicis ex corde vero p̄ces fundamꝰ: ⁊ in his ꝑſeuerātes te doctore te duce ad te in celū perueniamus. Per xp̄m dn̄m nr̄m Amen.

¶ Oratio ſancti gregorii.

Dominatoꝛ dñe deus omnipotens qui es trinitas in filio ⁊ filius i patre vna cum ſpiritu ſancto q̄ es ſemper ⁊ eras ante oīa et eris per oīa benedictus deꝰ in ſecula ſeculoꝛum Commendo aīam meam in manus potentie tue vt cuſtodias eam diebꝰ ac noctibus horis atqꝫ momentis vite mee. Miſeecre michi deus angeloꝛum ⁊ dirige me rex archangeloꝛum Cuſtodi me per oꝛōnēs patriarchaꝝ/merita pꝛophetaꝝ/ſuffragia apl̄oꝛū/ ꝑ victoꝛiam martyꝛū/per fidē ꝯfeſſoꝝ per ꝯtinētiā virginū per interceſſionē oīm ſctōꝝ ⁊ electoꝝ tuoꝝ q̄ tibi placuerūt ab initio mundi. Oꝛet ꝑ me ſanctus abel q̄ pꝛimus coꝛonatus eſt martyꝛio. Oꝛet pꝛo me ſanctus enoch qui ambulauit cum deo et tranſlatus eſt a mundo. Oꝛet ꝑ me ſanctꝰ noe quē dñs ſeruauit in diluuio pꝛopter iuſticiā Roget pꝛo me fidelis abꝛahā: qui pꝛimus credidit deo cui reputata eſt fides ad iuſticiā Intercedat pꝛo me ſanctus yſaac qui fuit obediēs pr̄i vſqꝫ ad moꝛtē in exēplū dñi nr̄i ieſu xp̄i q̄ oblatus eſt patri ꝓ ſalute mundi. Poſtulet pꝛo me felix iacob q̄ vidit angelos dei venientes in auxiliū ſibi. Oꝛet pꝛo me dilectus a patre ioſeph quem fratres ſui vendiderūt. Poſtulet pꝛo me ſanctus moyſes cum quo locutus eſt dominus facie ad faciē. Subueniat michi ſan ctus dauid quem elegiſti dñe ſcđm cor tuū. Deprecetur pro me helyas ꝓpheta quē eleuaſti in curru igneo vſq; ad celum. Oret pro me helizeus propheta qui ſuſcitauit mortuū poſt mortē ſuam. Oret pro me ſanctus eſayas cui mandata ſunt labia igne celeſti. Aſſit michi beatus hieremias quē ſanctificaſti dñe in vtero matris ſue. Exoret ꝓ me ſanctus ezechiel propheta qui vidit viſiones dei mirabiles Deprecet̄ pro me ſanctus daniel deſiderabilis dei qui ſoluit ſomnia regis ⁊ interpretatus eſt iuſtus: et hic liberatus eſt de lacu leonum Succurrant michi tres pueri qui liberati ſunt ab igne ſidrac/miſaac ⁊ abdenago. Inuoco ī auxiliū meum duodecī prophetas/oſeā iohel/amos/abacuch/abdiā/micheā/ionā/naum/ſophoniā aggeū/zachariā et malachiā: aſſiſtant michi oēs apl'i dñi noſtri ieſu chriſti/Petrus/Paulus/Andreas Johannes/Thomas/Jacobus/Philippus/Matheus/Jacobus/Bartholomeus/Symon/Thadeus/Matheus: et om̄es ſancti diſcipuli dñi noſtri ieſu xp̄i. Deprecent̄ pro me om̄es martyres xp̄i et confeſſores/virgines et electi dei: vt ſuperare poſſim om̄es tentationes inimici. Depelle a me dñe concupiſcentiā gule: ⁊ da michi virtutem abſtinentie. Fuga a me ſpm̄ fornicationis ⁊ da michi amorē ardorēq;

caſtitatis. Extingue in me cupiditatē ⁊ da michi volūtariā paupertatē. Cohibe a me iracūdiā: ⁊ accēde in me ſuauitatē bonam: ⁊ charitatē dei ⁊ ꝓximi. Abſcide a me dn̄e triſticiā ſeculi: ⁊ auge michi ſpūalē. Repelle iactātiā mētis mee: et tribue michi ꝯpūctionē cordis minue ſuꝑbiā meā ⁊ ꝯfice ī me humilitatē verā: q2 indign⁹ ego ſum īfelix hō. Quis me liberabit de corpore mortis hui⁹ niſi grā tua dn̄e ieſu xp̄e. Quia ego pctōr ſum nimis ⁊ innumerabilia ſunt delicta mea ⁊ nō ſū dign⁹ vocari ſeru⁹ tu⁹. Reſuſcita in me dn̄e fletū. Mollifica cor meū durū ⁊ lapideū: accende in me ignē timoris tui ⁊ amoris: q2 ſum cinis mortis. Libera aīam meā ab oīb⁹ inſidiis inimici: ⁊ ꝯſerua me ī tua volūtate: doce me facere voluntatē tuā q2 de⁹ me⁹ es tu. Tibi honor et glīa ꝑ oīa ſeculorū ſecula. amen

¶ Iſte orōnes debent dici in agonia mortis ꝑ ſacerdotē ꝓ īfirmo immutādo v̄ba. Et ꝗlibet pōt dicere ꝓ ſemetipſo ſicut hic ſtat. Dic primo. Kyrie eleyſon. Xp̄e eleyſō. Kyrie eleyſon Dn̄e miſerere nr̄i. pat̄ noſter. aue maria. Saluator mundi ſalua nos qui ꝑ crucē tuā ⁊ ſanguinē tuū redemiſti nos auxiliare nobis te deprecamur deus noſter.

Domine ieſu xp̄e per agoniā et orationem tuam ſanctiſſimam quā oraſti ꝓ nobis in monte quādo factus eſt ſudoꝛ tuus tanq̃ gutte ſanguinis decurrētis in terram: obſecro te vt multitudinē ſudoꝛis tui ſāguinei quā pꝛe moꝛtis anguſtia copioſiſſime effudiſti: offerre digneris deo patri omnipotenti contra multitudinē peccatorū meoꝝ: et libera me in hoꝛa moꝛtis mee ab oīb⁹ penis et anguſtiis quas ꝑ pctīs meis timeo meruiſſe. Qui cū pr̄e et ſpū ſcō viuis ⁊ regn̄s deus. Per om̄ia ſcl'a ſcl'oꝝ. amen.

Secundo dic. Kyꝛi eleyſon. Xp̄e eleyſon. Kyꝛi eleyſon. Pater noſter. Aue maria. Dn̄e miſerere nobis

Sanctifica nos dn̄e ſignaculo ſcē crucis vt fiat michi obſtaculū contra ſeua iacula inimicoꝛum meoꝝ: defēde nos dn̄e per lignū ſanctum tuum ⁊ perpꝛecium iuſti ſanguinis tui cū quo nos redemiſti. Oꝛatio.

Domine ieſu xp̄e q̄ pꝛo nobis moꝛi dignat⁹ es in cruce: obſecro te vt oēs amaritudines oīm paſſionū tuarū quas ꝑ nobis pctōribus in cruce ſuſtinuiſti qn̄ ſctiſſima aīa tua egreſſa eſt a ſcītiſſimo coꝛpoꝛe tuo: offerre digneꝛ deo pr̄i oīpotēti pꝛo aīa mea infirma: et libera me in hoꝛa exitus mei ab oīb⁹ penis ⁊ paſſionib⁹ quas ꝑ pctīs meis me timeo meruiſſe. Qui viuis ⁊ regnas de⁹. ꝑ oīa ſcl'a ſcl'oꝝ amē.

Tercio dic. Kyꝛi el. Xp̄e el. Kyꝛie eley. Dn̄e miſerere nobis. Pr̄ nr̄.

Pꝛotege ⁊ ſalua benedic ſctifica

dñe cunctū ppl'm ⁊ me famulū tuū per crucis ſignaculū moꝛbos meos auerte coꝛpoꝛis ⁊ aīe/et contra hoc ſignū nullū ſit periculum. Oꝛatio.

Domine ieſu xp̄e q̄ ꝑ os prophete tui dixiſti in charitate ꝑpetua dilexi te:ideo attraxi te michi miſerās tui:obſecro te vt eādē charitatē tuā q̄ te de celo ad terrā ad tolerātias oīm paſſionū tuarū traxit offerre et oſtendere digneris deo pr̄i oīpotēti cōtra oēs penas ⁊ paſſiones meas quas ꝓ pctīs meis me timeo meruiſſe. Salua animā meā ī hoꝛa exitus ſui apꝛi ei ianua vite et fac me gaudere cū ſctīs tuis in gloꝛia. Qui viuis ⁊ regnas ſpūs ſancti de⁹. Per oīa ſcl'a ſcloꝝ. am̄

Domine ieſu xp̄e q̄ redemiſti nos ꝓcioſo ſanguīe tuo ſcribe in aīa mea vulnera tua cū ꝓcioſo ſanguine tuo/vt diſcam ī eis legere tuū doloꝛē ⁊ tuū amoꝛē. Doloꝛē cōtra oēs doloꝛes ⁊ anguſtias ⁊ penas quas ꝓ pctīs meis me timeo meruiſſe: amoꝛē vt viuā tibi amoꝛe inuiolabili quo a te ⁊ oīb⁹ electis tuis nunꝗ̄ poſſim inꝑpetuū ſeparari. Fac me dñe participē ſctīſſime incarnatiōis paſſionis reſurrectionis ⁊ aſcēſionis tue. Fac me participē oīm oꝛōnū ⁊ bñficioꝝ q̄ ſūt in eccl'ia tua ſctā. Fac me participem oīm bñdictionū grāꝝ meritoꝝ et gaudioꝛū oīm electoꝛū tuoꝝ q̄ tibi placuerūt ab initio mundi. Et cōce de michi vt cum omnibus in conſpectu tuo gaudeam in eternum. Qui cum patre et ſpiritu ſancto viuis et regnas de⁹. Per omnia ſcl'a ſcl'oꝝ. Amē. ¶ Oro ad deū patrē.

Pater de celis de⁹ miſerere nobis

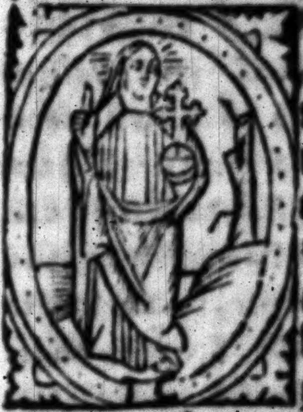

DOmie ſancte pat̄ omnipotens eterne deus qui coequalem conſubſtantialem ⁊ coeternum tibi ante oīa ſecula filium ineffabiliter genuiſti cum quo atqꝫ cum ſancto ſpiritu ex te eodē qꝫ filio procedente celum terram atqꝫ oīa quecūqꝫ exiſtūt viſibilia ⁊ inuiſibilia mirabiliter creaſti. Tibi gratias ago/te adoro/te laudo/te benedico/teqꝫ magnifico. Eſto michi ꝓpicius miſerrimo pctōri: et ne deſpicias me op⁹ manuū tuaꝝ: ſed libera ſalua ⁊ adiuua me ꝓpter nomē tuū. q̄ viuis ⁊ regn̄s de⁹. p oīa ſe.

¶ Oratio ad filiū. ¶ Fili redemptor mundi deus: miſerere nobis.

DOmine ieſu xp̄e fili dei viui qui es verus et omp̄s deus ſplendor ⁊ imago p̄ris ⁊ vita eterna cui eſt vna cum eterno patre et ſpiritu ſancto equalis honor/eadē gloria coeterna maieſtas vna ſubſtātia. Tibi grās ago te adoro/te laudo/te bn̄dico/teqꝫ glīfico ne me obſecro perire patiaris: ſed ſalua ⁊

adiuua me ꝓpter nomen ſctm̄ tuū Qui viuis ⁊ regnas ſpūs ſcti deus Per omnia ſecula ſeculoꝝ. amen.

¶ Oꝛatio ad ſpiritū ſanctū. Spiritus ſancte deꝰ miſerere nobis. Oꝛ.

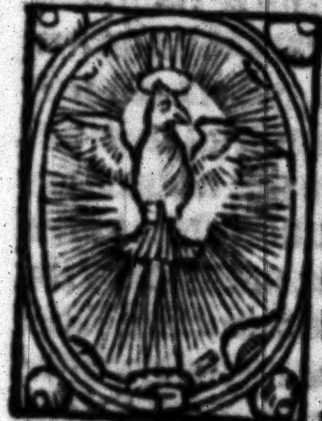

Domine ſpiritus ſancte deꝰ qui coequalis cōſubſtātialis et coeternꝰ prī filioq; exiſtēs ab eis ineffabiliter pꝛocedens: quiq; ſuper eundē dn̄m nr̄m ieſum xp̄m in columbe ſpecie, ⁊ ſupꝛa ſctōs diſcipl'os tuos, in linguis igneis deſcendiſti. Tibi gratias ago/te adoꝛo/te laudo/te benedico/teq; gl'ifico. Repelle a me q̄ſo tenebꝛas totiꝰ iniq̄tatiſ: et ꝓfice ⁊ accēde i me lumē mīe tue et ignē ſctiſſimi amoꝛ tui. q̄ viuis et regnas deꝰ. Per oīa ſcl'a ſcl'oꝝ.

Deus ꝓpiciꝰ eſto michi pctōri ⁊ cuſtos mei oībꝰ diebus vite mee. Deꝰ abꝛahā deꝰ yſaac ⁊ deꝰ iacob miſerē mei ⁊ mitte in adiutoꝛiū meū michaelē archangelū tuū q̄ me cuſtodiat ꝓtegat ⁊ defendat ab oībꝰ inimicis meis viſibilibꝰ et inuiſibilibꝰ. Scte̅ michael archāgele dei defēde me in ꝓlio vt nō pereā in tremēdo iudicio. Archāgele xp̄i ꝑ grām quā meruiſti te dep̄coꝛ ꝑ vnigenitū dn̄m nr̄m ieſū xp̄m vt ſeruas me hodie ⁊ in oī tp̄e a ꝑiculo moꝛtifero. Sancte michael/ſctē gabꝛiel/ſancte raphael: omnes ſancti angeli et archangeli dei ſuccurrite michi. Precoꝛ vos omnes virtutes celoꝛum: vt per ſūmā dei potentiā detis michi auxilium ꝙ nullus inimicus me cōdēnare poſſit nec grauare/ nec in domo/ nec extra domū nec doꝛmientē me nec vigilantē: ecce crucē dñi fugite partes aduerſe vicit leo de tribu iuda radix dauid ſtirps ieſſe ſaluatoꝛ mūdi ſalua me qui per crucē et ſanguinē tuū redemiſti me auxiliare michi de⁹ me⁹ agyos agyos agyos. Crux xp̄i pꝛotege me. Crux xp̄i ſalua me. Crux xp̄i defende me ab omni malo. V. In conſpectu angeloꝛū pſallā tibi R. Adoꝛabo ad templū ſc̄tū tuū et confiteboꝛ nomini tuo. Oratio.

Deus qui miro oꝛdine angeloꝛum miniſteria hominū qꝫ diſpenſas concede pꝛopicius vt quibus tibi miniſtrantibus in celo ſemper aſſiſtitur ab his ĩ terra vita noſtra muniat̄. Per dominum nr̄m ieſum xp̄m filiū tuū: q̄ tecū viuit ⁊ regnat ſpūs ſc̄ti deus. Per oīa ſecla ſecloꝝ. amen. ¶ Oratio deuotiſſima ad beatam virginem mariam.

O Illuſtriſſima et excellentiſſima glorioſa ſemper virgo maria mat̄ domini noſtri ieſu chꝛiſti: domina mea regina ⁊ domina totius creature que nullum derelinquis nullum deſpicis nullum deſo latū dimittis q̄ ad te bono et puro corde humiliter ꝛ deuote recurrat: noli me deſpicere ꝑpt̄ grauiſſima pctā mea: noli me derelinq̄re propt̄ innumerabiles iniquitates meas: nec etiā ꝑpter duriciā ꝛ īmundiciā cordis mei abiicias me a cōſpectu grē tue et amoris: ſed ꝑpter maximā miam tuā dulciſſimāq̄ pietatem exaudi me in tua mīa firmiter confidentē ꝛ ſuccurre michi ſcīſſima ꝛ glorioſiſſima ꝟgo maria ī oībus tribulationib⁹ ꝛ anguſtiis ꝛ neceſſitatib⁹ meis: ꝛ etiā ī cūctis opib⁹ da michi ꝯſiliū ꝛ auxiliū ꝛ erue me de oībus īimicis meis viſibilib⁹ ꝛ inuiſibilib⁹: da michi ꝟtutē ꝛ fortitudinē ꝯtra tētationes ꝛ machinatiōes mūdi carnis ꝛ dyaboli: impetra michi ab oīpotēti dn̄o nr̄o ieſu xp̄o indulgētiā oīm pctōꝝ meoꝝ ꝛ emendationē vite/augmentū virtutum/gratiā timoris et amoris ſui ſanitatē ꝛ caſtitatē mentis et corporis intellectū memoriā ſue legis ꝛ volūtatē ꝛ liberationē ab oīb⁹ malis Et in extremis dieb⁹ me⁹ eſto michi auxiliatrix ꝛ ſaluatrix ꝛ animā meā ꝛ animā pr̄is mei ꝛ mr̄is mee fratrū/ſoroꝝ/parētū/amicoꝝ/benefactoꝝ meoꝝ: ꝛ oīm fideliū viuorū ac defunctoꝝ ab eterna mortis caligine libera. Ipſo auxiliante quē portaſti dn̄o nr̄o ieſu xp̄o filio tuo. Qui cū patre ꝛ ſpū ſctō viuis ꝛ regnas de⁹ Per oīa ſcl'a ſcl'oꝝ. Amē

¶ Quedā deuotiſſima cōtēplatio bte marie vgīs iuxta crucē filii ſui lachrymātis ⁊ ad cōpaſſionem ſaluatoris cōpēdioſe ſingulos inuitātis

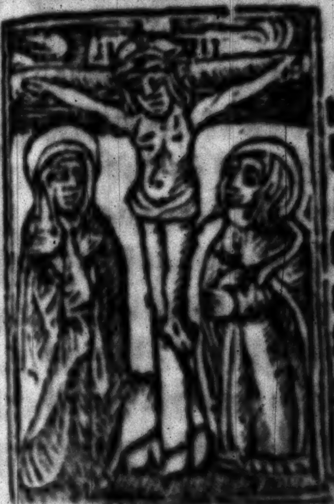

STabat mr̄ dolorosa iuxta crucē lachrymoſa / dum pendebat filius. Cui⁹ animā gemētē ⁊ triſtantē ⁊ dolētem pertranſiuit gladius. O q̄ triſtis et afflicta fuit illa benedicta mater vnigeniti. Que merebat et dolebat et tremebat cum videbat nati penas incliti. Quis eſt homo qui nō fleret chriſti matrem ſi videret in tanto ſupplicio. Quis poſſet non contriſtari piā matrē cōtēplari dolentē cum filio. Pro pctīs ſue gētis vidit ieſum ī tormētis ⁊ flagellis ſubditū. Vidit ſuū dulcē natū moriētē deſolatū dū emiſit ſpm̄. Eya mr̄ fōs amoris me ſentire vim doloris fac vt tecū lugeam. Fac vt ardeat cor meū ī amādo xp̄m deū vt ſibi ꝯplaceā. Sctā mater iſtud agas crucifixi fige plagas cordi meo valide. Tui nati vulnerati iā dignātis ꝓ me pati penas ꝓ me diuide. Fac me vere tecū flere crucifixo condolere donec ego vixero. Iuxta crucē tecū ſtare te libēter ſociare in plan etu deſidero. Virgo virginū p̄clara michi iā nō ſis amara fac me tecū plangere. Fac vt portem xp̄i mortem paſſionis ei⁹ ſortem et plagas recolere. Fac me plagis vulnerari/cruce hac inebriari ob amorē filii. Inflammatus et accenſus p̄ te virgo ſim defenſus in die iudicii. Fac me cruce cuſtodiri morte xp̄i premuniri confoueri gratia. Quādo corpus morietur: fac vt anime donetur paradiſi gloria. Amen. V. Tuam ipſius animā doloris gladius pertranſiuit. R. Ut reuelent ex multis cordib⁹ cogitationes. Or.

Interueniat pro nobis queſumus domine ieſu xp̄e nunc et in hora mortis apud tuam clementiam beata virgo maria mater tua cuius ſacratiſſimam animam ī hora tue paſſionis doloris gladi⁹ petrāſiuit: per te ieſu chriſte ſaluator mundi. Qui cum patre et ſpiritu ſācto viuis et regnas de⁹. Per omnia ſecl'a ſeclor. amē. ¶ De btā maria.

Aue cuius cōceptio ſolēni plena gaudio: celeſtia terreſtria: noua replet leticia. Aue cuius natiuitas: noſtra fuit ſolēnitas vt lucifer lux oriens: verum ſolem p̄ueniēs. Aue pia humilitas: ſine viro fecunditas: cuius annunciatio: noſtra fuit redemptio. Aue vera virginitas: immaculata caſtitas: cuius purificatio: noſtra fuit purgatio. Aue plena in omnibus an gelicis ꝟtutibꝰ: cuiꝰ fuit aſſūptio nr̄a gl̄ificatio. ℣. Ora ꝓ nobis ſanctiſſima dei genitrix. ℟. Ut digni efficiamur ꝓmiſſionibus xp̄i. Oro.

Deꝰ q̄ nos ꝯceptiōis natiuitatis/ānūciatiōis/purificationis et aſſumptiōis btē marie ꝟgis gaudia recolēdo letificas: ꝯcede nobis ſic eiꝰ laudibꝰ referēdo digne inſiſtere ⁊ eā venerari ⁊ amare in teris: vt eā i oī neceſſitate ⁊ āguſtia p̄cipue i hora mortꝭ p̄ſentē ⁊ auxiliatricē ſentiamꝰ: ⁊ tecū poſt mortē ꝑ ipaz ⁊cū ipa gaudere mereamur in celis. Qui vi.

¶ Oro deuotiſſima dicēda die ſabbati ad honorē intemerate dei genitricis ꝟgis marie.

Miſſꝰ eſt gabriel angelus ad mariā virginem deſponſatā ioſeph nunciās ei verbum. Aue maria grā plena dominus tecū. Miſſus eſt gabriel angelus ad mariam virginem. Aue maria gratia plena dn̄s tecum. Miſſꝰ eſt gabriel. Aue maria. Imperatrix reginarū. dominꝰ tecum. Laus ſctāꝝ animaꝝ do. te. Vera ſaluatrix carū. d. t. Excellētiſſima regina celoꝝ. do. t. Veneranda dn̄a angeloꝝ. do. te. Dim plena virtutū. do. t. Liliū cōualliū do. te. Mediatrix dei ⁊ hoīm. do. te

Indeficiẽs gaudiũ. do t. Roſa ſine ſpina. do. t. Stella matutina. do. t. Virgo dei inuiolata. d. t. Virgo innupta. d. t. Virgo incorrupta. do. t. Virgo deo grata. do. t. Virgo ante partũ. do. t. Virgo in partu. do. te. Virgo poſt partũ. d. t. Splẽdor inextinguibilis. d. t. Virgo ineſtimabilis. do. te. Virgo immarceſſibilis vitis. do. te. Uua germinans. do. t. Virgo incomparabilis. do. t. Virgo cui non eſt nec erit ſimilis. d. t. Virgo generoſa. do. te. Virgo ſpecioſa. d. t. Virgo pulchra. d. t. Fons mĩe cũ omĩ copia. do. te. Virgo eximia. do. te. Virgo pia. do. t. Virgo mater ſine ruga. do. te. Virgo dulcis maria. d. t. Laus ꝓphetica. d. t Salomonis fabrica. do. t. Mater dei ⁊ vĩgo vnica dei filia. d. t. Laus habitationis glĩe dei. do. t. Ortus cõcluſus. do. t. Fons ſignatus. d. t. Aque viue puteus. d. t. Paradiſus cũ pomorũ fructibꝰ. do. te. Venter rore celeſti rigatꝰ. d. t. Eternitatis domus. do. t. Veteris ⁊ noui teſtamenti armariũ. do. t. Spũs ſcti ſacrariũ. do. t. Que angelo nũciante virgo cõcepiſti. Say. x. tymes. Aue maria. Poſtea ſemel. Que angelo nũciante virgo cõcepiſti. Et poſtea adhuc. x. Aue maria. Vera virgo et mat. d. t. Mat veri dei ⁊ veri hoĩs. do. t. Mater ieſu xp̄i filii vnigeniti. do. Mat mĩe. d. t. Mr̄ pietatis. d. te. Mater Ꝟitatis. do. t. Mr̄ charitatis.d.t. Decus mulieꝝ.d.t. Mr̄ oꝛphanoꝝ.d.t. Cōſolatio deſolatoꝝ d.t. Cōpaſſio afflictoꝝ.d.t. Salus oīm in te ſperātiū. do.t. Archa dei do.t. Templū dn̄i.d.te. Sacrariū ſpūs ſcti.d.t. Reclinatoꝛiū ieſu xp̄i d.t Luminare celi.d.t. Spōſa dei. do.te. Pꝛophetarū oꝛaculū. do.t. Dei vmbꝛaculū.d.t. Paſtoꝛis tabernaculū.d.t. Cōpletū eſt in te cōſiliū.d.t. Vera ꝟgo ⁊ mr̄ ꝙ filiū dei genuiſti verū deū ⁊ verū hominē q̄ angelo nūciante cōceptus eſt.do.t. Vera ꝟgo ⁊ mr̄ ꝙ filiū dei genuiſti verū deū ⁊ verū hominē qui ꝓ nobis ex te natus eſt.d.t. Vera virgo ⁊ mater ꝙ filium dei genuiſti verū deum ⁊ verum hoīem qui ꝓ nobis inter vlnas ſymeonis ſc̄tiſſimi in templo receptus eſt.d.t. Vera virgo ⁊ mater que filium dei genuiſti verū deum ⁊ verū hominē qui pꝛo nobis ceſus eſt.do. te. Vera virgo et mater ꝙ filium dei genuiſti verū deum ⁊ verum hominē qui pꝛo nobis ſpinis coꝛonatus eſt.do.te. Vera ꝟgo ⁊ maṫ ꝙ filium dei genuiſti verum deum ⁊ verum hominē qui pꝛo nobis clauis affixus eſt.do.te. Vera ꝟgo ⁊ mater ꝙ filium dei genuiſti verū deū ⁊ verum hominē q̄ ꝓ nobis in cruce pēdēs ꝟginē matrē ꝟgini cōmendauit dicēs. Mulier ecce filius tuus: deinde ad diſcipulū, ecce mr̄ tua.d.te. Vera virgo et mr̄ ꝙ filiū dei genuiſti verū deū et verū hoīem qui ꝑ nobis in cruce pendēs exclamauit dicēs. Hely hely lamazabathani: et inclinato capite tradidit ſpm̄. d. t. Uera virgo et mater que filiū dei genuiſti verū deū ⁊ verū hoīem qui ꝑ nobis immolatus eſt. d. t. Uera virgo ⁊ mater que filiū dei genuiſti verū deum et verū hominē cuius latus lancea perforatū eſt: ⁊ cōtinuo exiuit ſanguis ⁊ aqua in redēptionē animarum noſtrarū ⁊ in remiſſionē pctōrum noſtroꝝ pro ſalute mundi ad vitā eternā. d. t. Uera virgo ⁊ mater que filiū dei genuiſti verū deū ⁊ verum hoīem cuius corpus per ioſeph depoſitū eſt/⁊ in ſyndone munda inuolutū eſt. d. t. Uera virgo et mater q̄ filiū dei genuiſti verū deū et verū hoīem cuius corpus in lintheis cū aromatibus in monumēto nouo poſitū eſt. do. te. Uera virgo et mater q̄ filiū dei genuiſti verū deū et verū hoīem q̄ ꝑ nobis ſepultus eſt do. t. Uera v̄go ⁊ mater que filiū dei genuiſti verū deum ⁊ verū hoīem qui deꝰ ⁊ homo tercia die reſurrexit a mortuis. do. t. Uera virgo ⁊ mater q̄ filiū dei genuiſti verū deū ⁊ verū hoīem qui deus ⁊ homo ꝑmo beate marie magdalene poſtea diſcipulis apparuit. do. tecū. Uera virgo ⁊ mater q̄ filiū dei genuiſti verū deū ⁊ verū hominē qui deꝰ ⁊ homo cū peregrinis cenauit. d. t. Uera virgo et mater que filiū dei genuiſti verũ deũ ⁊ verũ hoīem qui de⁹ ⁊ homo vidētibus galileis ad celos aſcēdit. do. te. Uera virgo ⁊ mater que filiũ dei genuiſti verũ deũ ⁊ verũ hominē q̄ deus ⁊ homo aſcendit ſup oēs celos et p̄parauit ſue caſtiſſime matri locũ imoꝛtalitatis. d. t. Uera virgo ⁊ mater q̄ filium dei genuiſti verũ deũ et verũ hoīem q̄ de⁹ ⁊ homo ad dexterā dei ſedēs ſpm̄ paraclytũ diſcipl'is ſuis miſit. do. t. Uera v̄go ⁊ mr̄ q̄ filiũ dei genuiſti verꝫ deũ ⁊ verũ hoīem q̄ de⁹ ⁊ hō vētur⁹ eſt iudicare viuos et moꝛtuos ⁊ ſcl'm per ignē. amen.

Te deprecoꝛ ergo mitiſſimam piiſſimā/miſericordiſſimam caſtiſſimā/ſpecioſiſſimā dei genitricē mariā ſcēꝝ v̄ginū gēmā vt in ſctō tremēdo ac terribili iudicio in ꝯſpectu vnigeniti filii tui cui pr̄ dedit oē iudiciũ me liberes ac ꝓtegas a penis inferni / ⁊ participē me facias celeſtiũ gaudioꝝ. Preſtāte eodē dn̄o nr̄o ieſu xp̄o: q̄ cũ p̄re ⁊ ſpũ ſctō viuit ⁊ regnat de⁹. Per oīa ſecula ſcloꝝ. Amē. pr̄ nr̄. aue maria.

Et bn̄dicta ſit ſancta anna mater tua ex qua ſine macula caro tua ꝓceſſit virginea. Credo in deum. Oꝛ.

ODn̄e ieſu xp̄e pater dulciſſime rogo te amoꝛe illius gaudii qd̄ dilecta maria mater tua habuit qn̄ te vidit et ei apparuiſti in illa ſanctiſſima nocte paſche: ⁊ per gaudiũ qd̄ habuit qn̄ te vidit glorificatũ diuinitatis claritate quatenus me illumines ſeptẽ donis ſpũs ſancti vt tuã volũtatẽ implere valeã oĩbus diebus vite mee. Amen.

¶ Johannes papa duodecim⁹ conceſſit oĩbus dicẽtib⁹ orõnẽ ſequẽtẽ tranſeũdo cymiteriũ tot annos indulgẽtiaꝝ quot fuerẽt ibi corpa inhumata a cõſtructiõe ipſi⁹ cymiterii. Pro defũc.

Auete oẽs anime fideles quorũ corpora hic ⁊ vbiqꝫ requieſcunt in puluere domin⁹ ieſus xp̃s qui vos ⁊ nos redemit ſuo precioſiſſimo ſanguine dignetur vos a penis liberare ⁊ inter choros ſuorum ſanctorum angelorum collocare ibiqꝫ noſtri memores ſuppliciter exorare vt vobis aſſociemur et vobiſcum i celis coronemur. ℣. Non intres in iudicium cum animabus ſeruorũ tuorum. ℟. Qm̃ nõ iuſtificabitur in conſpectu tuo oĩs viuens. Oro.

Domine ieſu xp̃e ſalus ⁊ liberatio fideliũ aĩaꝝ q̃ non veniſti aĩas ꝑdere ſed ſaluare/ et dare aĩam tuã in redẽptionẽ ꝓ multis: immẽſam clemẽtiã tuã ac ineffabilẽ miam tuã humiliter imploram⁹ vt aĩas oĩm fideliũ defunctorũ in penis purgatorii cruciatas miſericorditer reſpicere digneris: et q̃ iuſte pro pctis affliguntur tua benigniſſima pietate liberẽt/ ſubueniatqꝫ illis tua mia: ⁊ per merita beatiſſime glorioſiſſimeqꝫ virginis marie et oĩm ſctoꝝ ⁊ ſctarũ liberare aĩas ab inferoꝛũ cruciatib⁹ ⁊ collocare inter agmina ſctōꝝ digneris / veſte quoqꝫ imoꝛtalitatis indui: et paradiſi amenitate confoueri iubeas. Qui viuis ⁊ regnas de⁹. ꝑ oīa ſcl̄a ſcl̄oꝝ. Amen. Ne tradas dñe beſtiis aīas ꝯfitētes tibi. Et aīas pauperū tuorū ne obliuiſcaris in finē. A poꝛta inferi. Erue dñe aīas eoꝛū. Anime oīm fidelium defunctoꝝ per miſericoꝛdiā dei requieſcāt in pace. Amen. Pater noſter. aue maria.

Qui ꝓ alio oꝛat / ꝓ ſe ipſo laboꝛat

¶ Oꝛatio pꝛo defunctis non habentibus oꝛantem pꝛo ipſis.

Miſerere piiſſime ieſu ꝑ glorioſam reſurrectionem tuā miſeris animabus illis que apd̄ te ſingulares non habent interceſſores ⁊ quibus non eſt conſolatio neqꝫ ſpes vlla in toꝛmentis ſuis: niſi qꝛ ad imaginem ⁊ ſimilitudinē tuā create et ſacra fide inſignite ſunt: parce eis domine patre et defende plaſma tuū in eis: ⁊ ne des gloꝛiaꝫ noīs tui pꝛecamur alteri: ⁊ ne deſpicias op⁹ manuū tuaꝝ: ſed poꝛrige illis manū tuā dexterā et libera eas de intolerabilibus penis ⁊ perduc eas ad ſocietatē ſupernoꝛū ciuiū ꝓpter nomen ſanctū tuū, ieſus. Qui cū patre ⁊ ſpū ſancto viuis et regnas deus. Per om̄ia ſecula ſeculoꝛum. Amen. ¶ Oꝛatio ad idē

Reminiſcere clementiſſime de⁹ miſerationū tuarum et miſa nũ tuarũ que a ſeculo ſunt: ⁊ illoꝛũ quoꝛũ mũdus oblitus eſt: tu laboꝛem et doloꝛem cõſidera: et ad eos oculum tuum miſerationis inclina tibi enim derelicti ſunt pauperes pupillis tu eris adiutoꝛ.

REſpice q̄ſumus dñe ieſu xp̄e aĩas oĩm fideliũ chꝛiſtianoꝝ pꝛo quibus ſaluãdis nudus expaſſis manibus in cruce pependiſti et amaram moꝛtem ſubire voluiſti.

DEus i cuiꝰ miſeratione aĩe omniũ fideliũ defunctoꝝ requieſcũt famulis ac famulabꝰ tuis oĩbus hic et vbiq; in xp̄o quieſcẽtibus: da ꝓpicius ſuoꝝ veniã pctõꝝ vt a cunctis reatibus abſoluti tecũ ſine fine letentur. Pꝛeſtante clemẽtiſſimo dño nr̄o ieſu xp̄o vnigenito tuo. Qui venturus eſt iudicare viuos ⁊ moꝛtuos ⁊ ſeculũ per ignem. Amen. Requieſcãt in pace. Amẽ.

¶ Oꝛo ſancti Thome de aquino.

COncede mihi miſericoꝛs deꝰ que tibi placita ſunt ardẽter concupiſcere: prudẽter inueſtigare veraciter agnoſcere et perfecte adimplere ad laudẽ ⁊ gloꝛiã nõis tui. Oꝛdina ſtatum meũ: ⁊ qđ a me requiris vt faciã tribue vt ſciã velim et poſſim: ⁊ da exequi vt opoꝛtet et expedit aĩe mee. Via michi dñe ad te tuta ſit recta ⁊ ꝯſummata: nõ deficiens iter ꝓſpera ⁊ aduerſa: vt in proſperis tibi gr̄as referã: ⁊ in aduerſis ſeruẽ patiẽtiã: vt i illis non extollar: et in iſtis non depꝛimar. De nullo gaudeā nec doleam: niſi qđ pꝛomoueat ad te vel qđ abducat ad te. Nulli placere appetā: vel diſplicere timeā niſi tibi. Vileſcāt michi oīa trāſitoꝛiā ꝓpter te dñe: ⁊ chara ſint michi oīa tua: et tu deus pluſq̄ oīa. Me tedet gaudii quod eſt ſine te: ne cupiā aliquid qđ eſt extra te. Delectet me laboꝛ qui eſt pꝛo te: ⁊ tedioſa ſit michi oīs quies que nō eſt in te. Frequenter da coꝛ meū ad te dirigere et in defectione mea cū emendationis ꝓpoſito dolendo penſare. Fac me deꝰ meꝰ humilē ſine fictione/hylarē ſine diſſolutione/triſtē ſine deiectione: maturū ſine grauitate: agilē ſine leuitate: veracem ſine diſplicitate: te timentē ſine deſperatione: in te ſperantē ſine pꝛeſumptione: pꝛoximū coꝛripere ſine ſimulatione ipſm̄ edificare vᷓbo ⁊ exemplo ſine elatione obedientē ſine ꝯtradictione: patientem ſine murmuratione: ꝯtinentē ſine coꝛruptiōe. Da michi dilectiſſime dñe deꝰ meꝰ coꝛ puigil qđ nulla abducat a te curioſa cogitatio: da nobile qđ nulla deoꝛſum trahat indigna affectio: da firmū qđ nulla frangat tribulatio: da liberū qđ nulla vendiſſet violenta adoptio.

Largire michi dñe deꝰ meus intellectū te cognoſcentē diligentiā te requirentē: ſapientiā te inuenientem cōuerſatione tibi placētem: perſeue rantiā te fiducialiter expectantem et fiduciā te finalit̄ amplexantem. Tuis penis hic affligi/ ꝑ penitētiā tuis bn̄ficiis ī via vti ꝑ grām: tuis gaudiis et premiis in patria frui ꝑ gloriam. Qui viuis ⁊ regnas deus Per oīa ſecula ſeculorum. Amen.

Domīe ieſu xp̄e fac ꝙ amem te ardēt ⁊ ꝑſeuerāter. Dn̄e ieſu xp̄e fac me ſentire ꝙ immenſo amore amaſti me. Dn̄e ieſu chriſte vellē te amare qꝛ ſine te nō poſſum. Amor meꝰ fac me mori amore tuo. Da michi dn̄e deꝰ meus amorē reuerētē humiliatū ⁊ timoratū obedientē/ exequioſum/ regratiatiuum et habentē continuū ſenſum tuoꝝ bn̄ficioꝝ et grāꝝ michi ⁊ aliis ipēſarū. Amor meꝰ pro me crucifixe te in me et tui amoris clauis et ſtimulis me tecū totū crucifige. O amor ꝓfundiſſime ⁊ glorioſiſſime qn̄ te totus inebriabor: qn̄ viſibiliter te videbo: qn̄ te oſculabor ⁊ familiariſſime amplexabor. Dn̄ ſic tibi coniungar vt te in nulis offendā et a te ſeparari nō poſſim: ꝙdiu a facie tua elōgabor. Eſſe ſine te michi eſt exiliū dolor cōtinuꝰ: ⁊ mors quaſi eterna. Qui viuis ⁊ regn̄s deꝰ. ꝑ oīa

O bone ieſu ſint corā te ī obliuiōe mea tp̄a p̄terita valde male ꝯſūpta ⁊ ꝯcede vt hoc tp̄is mei reſiduū tibi ſit honorificū michi fructuoſum ⁊ proximo edificatoriū. Qui viuis ⁊ regnas deꝰ. ꝑ oīa ſcl'a ſcl'oꝝ. Amē

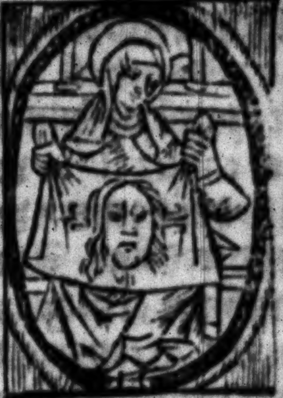

Salue sancta facies nostri redemptoris. In qua nitet species diuini splendoris Impressa panniculo niuei candoris Dataqꝫ veronice signū ab amoris.

Salue decus seculi speculū sctōꝝ.
Quod videre cupiunt spūs celoꝝ.
Nos ab oī macula purga viciorū
Atqꝫ nos consortio iunge beatoꝝ

Salue nr̄a glīa in hac vita dura:
Labili ac fragili cito transitura
Nos pduc ad supis felix hec figura
Ad vidēdū faciē q̄ est xp̄i pura

Esto nobis q̄s verū adiuuamen:
Dulce refrigeriū atqꝫ cōsolamen:
Ut nobis nō noceat hostile grauamen. Sic fruamur requie oēs dicāt amen. ℣ Adoramꝰ te xp̄e et bn̄dicimꝰ tibi. ℞ Quia p sanctā crucem tuā redemisti mūdū. Oremus

Deꝰ q̄ nobis famulis tuis lumine vultꝰ tui signati ad instantiam beate veronice imaginem sudario impressam relinquere voluisti per passionem et crucem tuā: tribue nobis quesumus vt ita nūc in terris per speculum in enigmate venerari et adorare teipsum valeamus: vt tunc facie ad faciem super nos iudicem securi videamus te christum dominum nostrum.

Passio dn̄i nr̄i iesu xp̄i scḋm iohē.

De paſſione ieſu xp̄i.

IN illo tp̄e Apprehendit pylatus ieſū: ⁊ flagellauit eū Et milites plectētes coronā de ſpinis impoſuerunt ſuper caput eiꝰ: ⁊ veſte purpurea circūdederūt eum ⁊ veniebant ad eum et dicebant. Aue rex iudeorum Et dabant ei alapas expuentes in eum. Et acceperunt arūdinē ⁊ ꝑcutiebāt caput eiꝰ Suſceperūt aūt milites ieſū: ⁊ baiulās ſibi crucē exiuit in eū q̄ dꝛ caluarie locū: ⁊ ibi crucifixerūt eū ⁊ cū eo alios duos hic ⁊ inde mediū aūt ieſuꝫ. Poſtea ſciēs ieſꝰ oīa q̄ vētura erāt dixit Sitio. Et acceperūt ſpōgiā plenā aceto ⁊ yſopo circūponētes obtulerūt ori eiꝰ Et cū guſtaſſet noluit bibē: ſed dixit Cōſūmatū eſt. Et īclinato capite emiſit ſpm̄. Et ſtatī t̄ra tremuit ⁊ ſol obſcuratꝰ eſt ⁊ velū tēpli ſciſſū eſt: ⁊ petre ſciſſe ſunt: ⁊ monumēta apta ſūt ⁊ q̄ dormiebāt ſurrexerūt Que cū vidiſſet cēturio dixit Vere filiꝰ dei erat iſte Tādē vnꝰ militū lācea latꝰ eiꝰ aperuit ⁊ ꝯtinuo exiuit ſāguis ⁊ aq̄ Et q̄ vidit teſtioniū ꝑhibuit et ſcimus q̄ verū eſt teſtimoniū eius. Oratio.

DEus q̄ manus tuas ⁊ pedes tuos ⁊ totū corpꝰ tuū ꝓ nobis pctōribꝰ ī ligno crucis poſuiſti et coronā ſpineā a iudeis ⁊ deſpectu ſacratiſſimi nominis tui ſup̄ caput tuū impoſitā ſuſtinuiſti: et quinq̄ vulnera ꝓ nobis pctōribus ī ligno crucis paſſꝰ fuiſti: da nobis hodie

⁊ quotidie vſum penitẽtie/ abſtinẽtie/patiẽtie/humilitatis ⁊ caſtitatis ſumẽ/ſenſum ⁊ itellectū: ⁊ purā cōſcientiam vſqȝ in finẽ. Per te ieſu xp̄e ſaluatoꝛ mundi. Qui cū pr̄e ⁊ ſpiritu ſancto viuis ⁊ regnas de⁹.

¶ Sequuntur quīqȝ deuotiſſime orōnes ad qnqȝ plagas dn̄i nr̄i ieſu xp̄i dicēde ante crucifixū genib⁹ flexis

Laus honoꝛ et gl̄ia et gratiarum actio ſit tibi ꝓ ſacratiſſimo vulnere dextre manus tue domine ieſu xp̄e: per hoc ſacrū vulnus remitte michi omnia pctā que vnq̄ erga te feci qnqȝ ſenſib⁹ meis et oīa pctā queecūqȝ cōtra te deliqui cogitatiōe/locutione/ opere/in negligentia tui ſeruitii/in delectatione praua doꝛmiēdo vel vigilādo ſponte vel neſciēter. Et per venerabilem paſſionē tuā da michi piiſſimā moꝛtē tuā et ſacratiſſima vulnera tua digna memoꝛia recolere et te donāte coꝛpoꝛis mei moꝛtificatione tibi grās exhibere. Amen.

Laus honoꝛ et gl̄ia ⁊ grāꝝ actio ſit tibi ꝓ ſacratiſſimo vulnere ſiniſtre manus tue ſuauiſſime ieſu per hoc ſacrū vuln⁹ miſerere mei ⁊ q̄cquid tibi diſplicet in me dignare mutare. Da michi victoꝛiā contra neq̄ſſimos vt tua v̄tute valeā eos ſuperare. Et ꝑ amariſſimā moꝛtē tuā libera me ab oībus pꝛiculis pꝛeſentis vite ⁊ future: ⁊ fac me dignū gratia tua in regno tuo. amen.

Laus honoꝛ et gloꝛia ⁊ gratiaꝝ actio ſit tibi ꝓ ſacratiſſīo vulnere dexteri pedis tui melliflue ieſu. Per hoc ſacrū vulnꝰ ꝯcede michi dignā penitentiā agere ꝓ pctis meis. Et ꝑ piiſſimā moꝛtē tuā te ſuppliciter deꝑcoꝛ vt me famulū tuū diebꝰ ac noctibus ī volūtate tua cuſtodias et ab oīm aduerſitate aīe et coꝛpis eripias aīam meā in die tremenda in tuā fidē ⁊ mīam ſuſcipias et ad gaudia eterna perducas. Amen.

Laus honoꝛ ⁊ glīa ⁊ grārū actio ſit tibi pꝛo ſacratiſſimo vulnere ſiniſtri pedis tui piiſſime ieſu. Per hoc ſacrū vulnꝰ ꝯcede michi veniā et plenā indulgentiā pctōꝝ meoꝛū vt te ſuccurrente merear iudiciū vltiōis euadere. Et ꝑ ſctiſſimā moꝛtē tuā te deꝑcoꝛ piiſſime dn̄e ieſu xpe vt āte diē exitꝰ mei ſacramētū dulciſſimi coꝛpoꝛis ⁊ ſanguinis tui cū vera cordis ꝯtritione intima pctōrū ꝯfeſſione ⁊ ꝑfecta penitentia et caſtitate mētis ⁊ coꝛpis digne merear ꝑcipere ⁊ cū ſacrati olei vnctiōe ad eternā ſalutē peruenire. Amen.

Laus honoꝛ ⁊ gloꝛia et gratiaꝝ actio ſit tibi pꝛo ſacratiſſimo vulnere lateris tui benigniſſime ieſu. Per hoc ſacrum vulnus ⁊ pꝛopter hanc ſacratiſſimā miſericoꝛdie tue largitatē quā in apertione lateris tui oſtendiſti: te deꝑcoꝛ piiſſime ieſu vt ſicut ꝑ baptiſmū ab oꝛiginali pctō me mūdaſti: ſic per pꝛecioſiſſi mū ſanguinē tuum qui hodie toto orbe terrarum immolatur ⁊ ſumitur liberes me ab omnibus malis preteritis /preſentibus et futuris. Et per ſacratiſſimā mortē tuā da michi fidē rectā /ſpem firmā : charitatēq; perfectā : vt te toto corde totaq; virtute diligam. Confirma me in oībus bonis operibus et da michi fortem perſeuerantiā in tuo ſancto ſeruitio vt tibi perfecte placere valeam hic et ſine fine. Amen.

Saucia dn̄e ieſu xp̄e cor meū vulneribus tuis ſctis et ſanguīe tuo ſacratiſſimo mētem meā inebria: vt quocūq; me vtā : te ſup me ſemp videā crucifixū et quidq̄d iſpexero michi tuo ſacratiſſimo ſāguine appareat rubricatum : vt ſic totus in te tendēs nichil p̄ter te valeam intueri. Qui viuis et regnas deus. Per oīa ſecula ſcloꝝ. amen.

¶ [redacted]

Aue vulnus lateris noſtri ſaluatoris. Ex quo fluxit fluminis fonſq; cruoris. Medicina miſeris eſto nunc doloris. Sana ſimul criminis plagam et erroris. Aue plaga lateris larga et fecunda. Laua multitudinis ſordes et emunda. Ne ledat inferius tuos mors ſecunda. Sed in viſu numinis fiat mens iocunda. pat noſter. aue maria. Credo i deum patrē oīpotētē.

¶ Oratio deuota de plagis xp̄i.

Aue caput xp̄i gratū dur̄ ſpinis coronatū: nos ꝯſerua ne pctm̄ / pene ducat ad reatum. Aue dextra manus xp̄i perforata plaga triſti: nos ad dextrā iuſte ſiſti quos ꝑ mortē redemiſti. Aue palma ieſu leua / ſic cōfixa manu ſeua: nos ab om̄i mala leua: qđ ꝓduxit m̄r eua Aue lat⁹ lāceatū: de quo fluxit flumen gratū: p̄be nobis ꝯmeatū: ad eterne vite ſtatū. Aue vuln⁹ dextri pedis / cor ꝯtritū pie ledis: dum ad illud ſepe redis eſto nobis ſpes mercedis. Aue plaga leue plāte: q̄ vītutū creſcūt plante: nos ab hoſte ſupplātante: tuearis poſt et ante. aue tota denudata: caro xp̄i flagellata nos conſerua ne pctā: vita priuent nos beata. Morte ieſu preamara quā tuliſti crucis ara: fac nos frui luce clara: qua viuis in gl̄ia. amen

¶ De ſancto eraſmo.

Sancte eraſme martyr ieſu chriſti qui die dominico deo oblatus fuiſti: et de eo magnam leticiam ſuſcepiſti. Suſcipe hanc orationem pro ſalute corporis mei et anime mee: vt de⁹ per tuam orationem dignetur michi tribuere victum et veſtitum in hora mortis mee veram cōfeſſionem contricionem ⁊ ſalutare ſacramētum cum vnctione olei ſācti in bonis operibus cū recta fide cum illis que deo ⁊ tibi placita ſūt ad laudē et honorē michi autē ad conſolationem. Modo ſancte eraſme tibi commēdo corpus meum ⁊ aīam meā vt deus per tuā orationē dignet᷑ michi tribuere grām: et cōmēdo tibi oē cōſiliū meū omnes actus meos et oīa michi ſubiecta vt eruas me ab oībus inimicis meis viſibilibꝰ ⁊ inuiſibilibꝰ q̄ michi cupiunt aduerſare vt nō poſſit michi nocere in aliquo vel vllū damnū inferre aīe mee vel corpori meo turpiť vel doloroſe/occulte ſeu manifeſte. Qr tibi deꝰ promiſit vt quicūq; nomē tuū inuocauerit q̄cquid petierit firmiter īpetrabit: ſuſcipe me ſancte eraſme in tuā ſanctā fidem ⁊ gratiā ⁊ cōſerua me ab omi macula per hos octo dies: p̄ſta michi illos peragere cū recta fide ⁊ oī ꝓſperitate ⁊ grā ad finē vite mee: vt nō ꝓficiat in me vlla inimicorū voluntas tibi ad laudē ⁊ honorem michi autē ad ꝯſolationē et grām. Tibi ſancte eraſme cōmēdo corpꝰ meum ⁊ aīam meā ⁊ oēs ī ꝯfeſſiōe et orōne vel ꝯſanguinitate ꝯiūctos et oēs actꝰ meos vt viuā cū omni ꝓſperitate pace ⁊ gaudio nūc ⁊ in ꝑpetuū. amen. ℣. Ora ꝓ nobis glorioſe martyr eraſme. ℟. Ut tecum regnū poſſideamꝰ celeſte. Oratio.

Preſta q̄s ōps deus vt q̄ beati eraſmi martyris tui atq; pontificis memoriā agimꝰ eius interceſſione in tui amore roboremur ⁊ ab oī aduerſitate ſaluemur. Per

¶ vvho ſoeuer ſayth this prayer folovvynge i the vvorſhyp of god and ſaynt Roke ſhall not dye of the peſtylence by the grace of god. Raphael archãgel⁹ ad btm̃ rochũ

Confeſſoꝛ dei venerande obtinuit i celis depꝛecatio tua vt qui deinceps in afflictione deuote ad te clamauerint ab omni epydimie ac peſtis periculo tuis meritis pꝛotinus liberentur. V⁹ Oꝛa pꝛo nobis beate roche. Rm̄. Ut digni efficiamur pꝛomiſſionibus chꝛiſti. Oro.

Omnipotens ſempiterne deus qui pꝛecibus et meritis beatiſſimi rochi confeſſoꝛis tui quandã peſtem hoı̄bus generalẽ reuocaſti: pꝛeſta ſupplicibus tuis: vt qui ꝓ ſimili peſte reuocãda ſub tua ꝯfidũt fiducia ipſi⁹ glioſi ꝯfeſſoꝛ̄ tui p̄camine, ab ipſa peſte epydimie ⁊ ab oı̄ ꝑturbatione liberent̃. Per xp̄m dñ.

¶ De ſancto iacobo maioꝛe. An̄. O lux et dec⁹ hiſpanie ſanctiſſime iacobe apoſtole q̄ inter apl'os p̄matũ tenes primus eoꝛum martyrio laureatus. O ſingulare pꝛeſidium qui meruiſti videre redemptorē noſtrū adhuc mortalē in deitate tranſformatū: exaudi preces ſeruorꝝ tuorum et inťcedite pro nr̄a ſalute omniūq3 ppl'orꝝ all'a. ℣. Ora pro nobis btē iacobe. ℟. Ut digni efficiamur promiſſionibus xp̄i. oremus.

Protector ī te ſperātiū de⁹ familiā tuā ꝓpicius reſpice ⁊ ꝑ btm̄ apl'm tuū iacobū a cunctis eā aduerſātib⁹ potētie tue brachio defēde. ꝑ xp̄m. Alia. an̄. Gaude felix tota hiſpania digna deo cantās ꝑconia. Sed tu magis gaude galicia tāti p̄ris dotata copia: et tu fecūda hyria pāge tui dulcis ſolēnia. ℣. Ora ꝓ nobis btē iacobe. ℟. Ut digni efficiamur ꝓmiſſiōib⁹ xp̄i. orꝫ.

Deus cui⁹ diſpoſitiōe mirabili corp⁹ bti iacobi zebedei apoſtoli tui de hieroſolymis ad hyſpaniā trāſlatū ⁊ ī cōpoſtella glioſe ſepultū: ꝯcede nobis q̄s / vt ei⁹ meritis ⁊ p̄cib⁹ poſt hui⁹ vite exiliū ī celeſti hieruſalē colletemur. Per dn̄z.

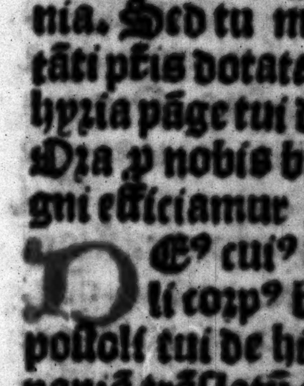

De ſcto āthonio. an̄.

O anthoni paſtor inclyte qui cruciatos reficis morbos ſanas et deſtruis ignis calorem extinguis pie pater ad dominum ora pro nobis miſeris. ℣. Ora pro nobis beate pater anthoni. ℟. Ut digni efficiamur promiſſionibus xpi. or.

Deus qui concedis obtentu beati anthonij confeſſoris tui morbidum ignem extingui et membris egris refrigeria preſtari: fac nos queſumus ipſius meritis et precibus a gehenne incendijs liberatos integros mente et corpore tibi feliciter in gloria preſentari. Per chriſtum dominum noſtrum. am.

¶ De ſancta anna. antiphona

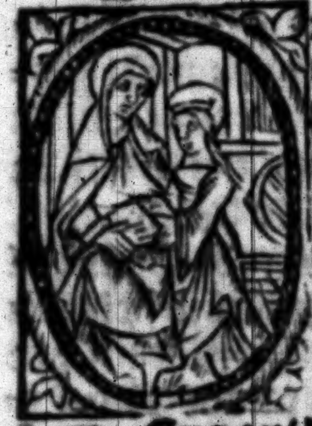

O Celeſte beneficium introiuit in annam per quem nobis nata eſt virgo maria. Verſus. Ora pro nobis beata anna. ℟. Vt digni efficiamur promiſſionibus chriſti. oro.

Deus qui beate anne tantam gratiam donare dignatus es vt beatiſſimam matrem tuam in ſuo glorioſiſſimo vtero portare meruit: da nobis per interceſſionem matris et filie tue propiciationis abundantiam vt quarum commemorationem pio amore amplectimur earum precibus ad celeſtem gloriam peruenire mereamur. Per chriſtum dominum noſtrum. Amen.

¶ De ſancta barbara. antiphona

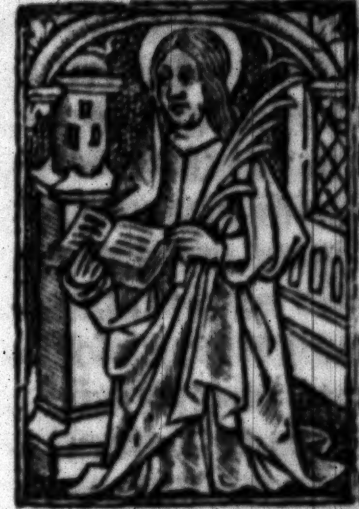

Gaude Barbara beata / ſumme pollens in doctrina angeli myſterio.
Gaude v̄go deo grataque baptiſtam imitata es in vite ſtadio.
Gaude cum te viſitauit chriſt⁹ vita et curauit: plagas actu ꝓprio.
Gaude quia meruiſti: impetrare quod petiſti / dante dei filio.
Gaude nāqꝫ eleuata: es in celo et delata nobili martyrio.
Te laudantē familiā: trahe poſt te ad gloriā: finito exilio. ℣. Ora pro nobis beata barbara. ℟. Ut digni efficiamur ꝓmiſſionibus xp̄i. Or.

Intercessio q̄s dn̄e bt̄e barbare v̄gis ⁊ martyris tue ab oī aduerſitate nos protegat vt per ei⁹ interuentum glorioſiſſimum ſacroſancti corporis et ſanguinis domini noſtri ieſu chriſti ſacramentum ante diem exitus noſtri per veram penitentiam et puram confeſſionē percipere mereamur. Qui tecum viuit et regnat in vnitate ſpiritusſancti deus. p oīa ſcl'a ſcloꝝ.

¶ In feſto natiuitatis beate marie v̄gis. An.

Natiuitas tua dei genitrix virgo gaudiū ānūciauit vniuerſo mūdo ex te eni ort⁹ eſt ſol iuſticie xp̄s de⁹ nr̄: qui ſoluens maledictionē dedit bñdictionẽ: ⁊ ꝯfundẽs moꝛtẽ donauit nobis vitã ſẽpitnã. ℣. Dilexiſti iuſticiã et odiſti iniq̃tatẽ. ℟. Propterea bñdixit te deꝰ in etnũ. Oro

Famulis tuis q̃s dñe celeſtis grẽ munꝰ īpartire vt q̃bꝰ btẽ marie v̄ginis partꝰ extitit ſalutis exoꝛdiũ: natiuitatis eiꝰ votiua ſolẽnitas pacis tribuat incrementũ. Per xp̄m dominũ noſtrũ. amen.

¶ Sequitur oratio deuotiſſima de ſeptẽ v̄bis q̃ dñs ieſus in cruce pẽdẽs dixit. Et q̃cũq̃ eã deuote quotidie dixerit genibꝰ flexis nõ moꝛietᷣ ſine ꝯfeſſione nulliꝰ hoſtis viſibilis neq̃ inuiſibilis ei nocere poterit illa die et glorioſiſſimã v̄ginẽ mariã videbit ãte diẽ exitꝰ ſui ī auxiliũ ſibi.

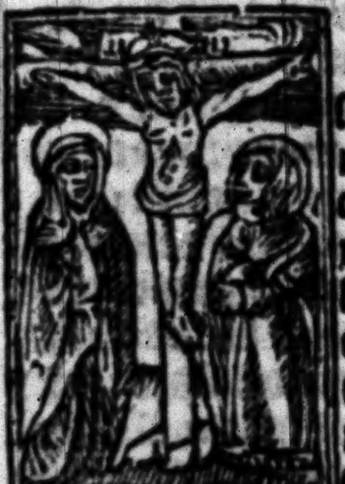

Domine ieſu xp̄e q̃ ſeptẽ v̄ba ī vltimo vite tue in cruce pẽdẽs dixiſti ⁊ voluiſti vt ſẽp illa v̄ba ſacratiſſima ī memoꝛiam habere mꝰ rogo te p v̄tutem illoꝛum verboꝛum vt michi parcas q̃cquid ego peccaui ꝓut ꝯmiſi de ſeptẽ pc̃tis moꝛtalibus ſcilicet de ſuperbia/ira accidia luxuria/auaricia/gula.

Domine ſicut tu dixiſti/pať ignoſce crucifigentibus: fac me amoꝛe tuo vt parcam omnino cunctis mi rhi mala facientibus. Domine ſicut tu dixiſti latroni hodie mecum eris ĩ paradiſo: fac me ita viuere vt in oꝛa moꝛtis mee dicas michi hodie mecũ eris in ꝑadiſo Dn̄e ſicut tu dixiſti matri tue: mulier ecce fili⁹ tu⁹. Deinde dixit diſcipulo: ecce mr̄ tua: fac vt mr̄i tue me ſociet amoꝛ tu⁹ ⁊ charitas tua. Dn̄e ſicut tu dixiſti: hely hely lamazabathani: qđ ſignificat de⁹ me⁹ deus me⁹ vt qđ dereliquiſti me: fac me dicere ĩ oĩ tꝑe tribulatiõis ⁊ anguſtie mee pr̄ miſerere mei pctõꝛis adiuua me rex me⁹ ⁊ de⁹ me⁹ q̄ me pꝛopꝛio ſanguine redemiſti. Dn̄e ſicut tu dixiſti ſitio: ſcilicet ſalutē aĩaꝝ ſanctaꝝ q̄ in limbo fuerũt aduētũ tuũ expetātes: ſed vt ego ſemꝑ ſitiã te/diligã te foꝛtē aque viuētis fontē eterni luminis toto deſiderio coꝛdis ad amandũ te. Dn̄e et ſicut tu dixiſti: pr̄ ĩ man⁹ tuas cõmēdo ſpm̄ meũ: fac me in obitu meo ꝑfecte viuere vt poſſim tibi dicere: in man⁹ tuas dn̄e cõmēdo ſpm̄ meũ recipe me venientē ad te: qꝛ nũc cõſtituiſti tēpus meũ. Dn̄e ⁊ ſicut tu dixiſti: cõſũmatũ eſt: qđ ſignificat doloꝛes et laboꝛes quos pꝛo nobis miſeris pctõꝛib⁹ ſuſtinuiſti iã finiri fac vt audire merear illã dulciſſimam vocē tuã: veni amica mea ⁊ dilecta: quia iã diſpoſui petitiões tuas cõſumare veni mecum vt ſedeas cũ āgelis meis ⁊ ſctis ĩ regno meo epulari: iocūdari: cōmemoꝛari per infinita ſeculoꝝ ſcl'a. amen.

¶ Incipit roſariū bt̄e marie v̓gis

Suſcipe roſarium virgo deauratum: ieſu per compēdium vita decoꝛatum Aue maria gratia plena domin⁹ tecum benedicta tu in mulieribus ⁊ benedictus fruct⁹ ventris tui ieſus. amem.

Quem virgo carens vitiis: de flamine concepiſti: dū gabꝛiele nūcio humillime conſenſiſti. aue maria.

Quo impꝛegnata citius: cognatā viſitaſti: iohannemq; celerius ī vētre ſanctificaſti. aue maria.

Quem in ciuitate bethleem letando genuiſti: neq; doloꝛem aliquem gignendo pertuliſti. aue maria.

Quem regis dauid genere moꝛ natum adoꝛaſti: ac vagientem vbere virgineo lactaſti. aue maria.

Quem pannis faſciis cōſtrictum reclinaſti: et ſuis obſequiis te totā mancipaſti. aue maria.

Quem magno cum tripudio angeli laudauerunt: pacemq; cum gaudio in terris cecinerunt. Aue maria gratia plena dominus tecum.

Quem paſtoꝛem omnium: paſtores cognouerunt: dum ī pꝛeſepe dominum iacentem inuenerunt. aue.

Qui iuxta ritum hominis: paſſus circunciſionem: dulcis ieſu nominis cepit impoſitionē. aue maria.

Qui a tribus regibus reuerēter adoratur: magiſq; muneribus decen ter venerabil. Pater noſter. aue maria gratia plena dominus tecum.

Quem die quadrageſima in templo pꝛeſentaſti: ac moyſi legitima ſpontanea ſubiiſti. aue maria gratia plena dominus tecum.

Quem herodem fugiēs egypto adduxiſti/tandem inde rediens ad nazareth veniſti. aue maria.

Quem ad feſtū tranſiens dolenter perdidiſti ſed mox templum adiēs gaudēter reperiſti. aue maria gratia plena dn̄s tecum.

Quem manuū per opera ſollicite nutriſti: et in etate tenera in omnibus pꝛouidiſti. aue maria.

Quem ioꝛdanis flumine iohānes baptizauit: ⁊ agnoſcēs nomine digito monſtrauit. aue.

Quem ſathanas aſtutus tripharie tentauit: ſed ſaluatoꝛ verſutus pꝛudenter obuiauit. aue maria.

Qui tuo pꝛo oꝛaculo aquā in vinū mutat: in quos ſuo miraculo diſcipulos confirmat. aue maria.

Qui obſeſſos plurimis demonib⁹ ſaluauit: ac infirmos variis lāguoribus curauit. aue maria.

Qui lazarū cum filio vidue ſuſcitauit: puellam cum pꝛodigio ad vitam reuocauit. aue maria.

Qui cū peccatoꝛib⁹ frequenter manducauit: hiſqꝫ penitētibus pctā relaxauit. Pater noſter. aue maria.

Cuius pedes lachꝛymas peccatrix irrigauit: dolenſqꝫ ex intimis vaniam impetrauit. Aue maria.

In mōte thaboꝛ de foꝛis qui tranſfiguratus / et glorioſi coꝛpoꝛis maieſtas declaratur. Aue maria.

Cū palmis celebꝛiter ī vꝛbē quem duxerunt: veſpere ſed turpiter vacuum dimiſerunt. Aue maria.

In cena qui nouiſſima pedes ſuorum lauit: eſcaqꝫ nobiliſſima cum ſanguine cibauit. aue maria.

In oꝛto mēte anxia ꝓlixe qui oꝛauit: et aquam pꝛe triſticia cum ſāguine ſudauit. aue maria.

Quem viri malefici crudeliter vinxerunt: anneqꝫ pontifici ligatū adduxerunt. aue maria.

Vultū cuius turpibus ſputis maculabant: et pugnoꝛum ictibus vire verberabant. aue maria.

Quē pylati ſedibus damnandū pꝛeſentabant: atqꝫ falſis teſtibus doloſe accuſabant. aue maria.

A iudeis exhibitū herodes quē immiſit: ſed per deſpectum habitum vt fatū remiſit. aue maria.

Quē indutū purpura columne alligatū: coꝛona pūgit ſpinea flagellis verberatū. Pr̄ nr̄. aue maria.

Quē cōfoſſum vulneribꝰ milites ſubſannauerunt: ac crucifige vocibus iudei clamauerūt. aue maria.

Vt reum quē ſceleris pylatus condemnauit: crucis lignum humeris pꝛopꝛiis baiulauit. aue maria.

Caluarie quē veſtibus loco exuerunt: et manus cum pedibus cruci aſſixerunt. aue maria.

Pro ſuis tortoribꝰ attente hic precatur: dum crucis doloribus extenſus tenebatur. aue maria.

Qui latroni oīa crimia dimiſit: ac paradiſi gaudia ilico ꝓmiſit. aue.

Qui iohanni diſcipulo te matrem cōmendauit: quem tibi ī patibulo in filium donauit. aue maria.

Qui ſe relictū omnibus dum patri querebat: inimicorū vocibus turpiter blaſphematur. aue maria.

Qui dum exhauſtis viribus ſitio clamauit: fel ⁊ acetū faucibus miles propinauit. aue maria.

Qui prophetarū edita cōſummās paſſione/primi parentis debita perſoluit ratione. aue maria.

In manus pr̄is tradidit ſpm̄ precioſum/alta voce dū edidit canticū dulcoroſum. Pat nr̄. aue maria.

Cuius mortem ſubiens in pace obdormiuit: electos eripiens infernum introiuit. aue maria.

Satelles latus dn̄i lancea perforauit: hic aqua iūcta ſanguini abunde emanauit. aue maria.

Cuius corpus ſacratiſſimū de cruce receperūt: et ſepulchrū mūdiſſimum eidē aptauerūt. aue maria.

Qui virtute propria a morte reſurrexit teqꝫ a triſticia diſcipuloſqꝫ erexit. aue maria.

Super celorū ſydera aſcendit virtuoſe: atqꝫ in patris dextera reſidet glorioſe. aue maria.

Qui penthecoſtes die ſpiritū ſanctum miſit: apoſtolis pꝛo terroꝛe ante vt pꝛomiſit. aue maria.

Qui te ſuper ethera: potenter exaltauit: et in ſua dextera decenter collocauit. aue maria.

Pꝛopter mundi ſcelera q̄ iudex eſt venturus ſinguloꝛū opera ſtrēnue diſcuſſurus. aue maria.

Dira q̄ ſupplicia: eſt repꝛobis daturus: ſed electis gaudia ētna collocaturus. aue maria.

Oꝛantibus roſariū aureū tue matris / ieſu fac ꝓpiciū vultū tui p̄ris Amē Pr nr̄. aue maria. Credo. ℣

In oī tribulatione ꝛ anguſtia. ℟

Succurrat nobis v̄go maria. Oꝛo

INterueniat pꝛo nobis q̄s domine ieſu xp̄e apud tuam clementiaꝫ ꝛ glorioſiſſima dei genitrix virgo ſemꝑ maria mater tua cuiꝰ ſacratiſſimā animā in hoꝛa paſſionis et moꝛtis tue doloꝛis gladius ꝑtrāſiuit. Qui viuis ꝛ regnas deꝰ Per oīa ſecl'a ſecloꝛū. amen Oꝛatio

O Domine ieſu xp̄e pater dulciſſime: rogo te amoꝛe iſtius gaudii / quod dilecta mater tua habuit quādo te vidit ꝛ ei apparuiſti in illa ſacratiſſima nocte paſche ꝛ per gaudiū quod habuit qñ te vidit gloꝛificatū diuinitatis claritate depꝛecoꝛ te quatenꝰ me illumines ſeptē donis ſp̄us ſcti: vt tuā voluntatem implere valeam oībꝰ diebus vite mee. amen. pater nr̄. aue.

¶ Quicūq; orationē ſequentē deuote dixerit [illegible] annoꝝ indulgentiarū. Et ꝑ tot dies videbit beatā virginē ante obitū ſuū: per quot annos continuauerit

AUe domīa ſancta maria mater dei regina celi: poꝛta paradiſi: domina mundi: lux ſempiterna: imperatrix inferni: ſingularis et pura: tu es virgo tu concepiſti ieſum chꝛiſtum ſine peccato: tu peperiſti creatoꝛem: redemptoꝛem ac ſaluatoꝛem mundi: in quo non dubito: libera me ab omnibus malis: ⁊ oꝛa pꝛo pctīs meis. amen.

¶ Sequitur oratio multū deuota ante ſanctā ꝯmunionem dicenda.

O Fons totius miſericoꝛdie ꝗ nunꝗ̄ manare ceſſas veni hodie et tribue anime mee egrote carnem tuam deuote ſumere et pꝛecioſum ſanguinem tuum bibere. Nō quia iuſtus ſum ſed peccatoꝛ: quia non eſt opus ſanis medic⁹ ſed male habentibus. O vera charitas in qua eſt eterna felicitas. O ſpes vnica anime mee/ aufer a me iniquitates meas: vt pura mente merear intrare in ſancta ſanctoꝛum. Te expectat coꝛ meum imple deſideriū quod in me miſiſti vt ipſe voluiſti. Tuus ſum ego chꝛiſte noli me derelinquere alieno: dextera tua ſemꝑ me ꝓueniat ⁊ ab omni malo defendat. O dñe veni cui ego miſerrimꝰ peccaui: obliuiſcere peccata mea ꝑ quibꝰ effudiſti ſanguinem tuū veni dulciſſime deꝰ da michi cibū ſalutis eterne Ueni hoſtia imaculata libera me a morte eterna. Ueni infirmoꝝ medicus: veni ieiunātiū cibus Ueni dñe viſita domū iſtam noīe tuo dedicatā. et ecce venio ad te quē toto corde deſidero ad quē tota mētis intētione aſpiro: quē totis viſceribꝰ amplector: cuiꝰ corpꝰ et ſanguinē accipe cupio vt ſempi me maneas: ⁊ in eū nō me dimittas/o dulciſſime pē. amen. ¶ Orō poſt ſanctam cōmunionē dicenda.

ANima xp̄i ſctifica me. Corpꝰ xp̄i ſalua me. Sāguis xp̄i inebria me. Aqua lateris xp̄i laua me. Splēdor vultꝰ xp̄i illūīa me. Paſſio xp̄i ꝯforta me. Bōe ieſu exaudi me. In vulneribꝰ tuis abſcōde me. Ab hoſte maligno defende me. In hora mortꝭ mee voca me ꝓtege me ⁊ pone me iuxta te: vt cū ſctis angelis tuis in ſcl'a ſcloꝝ laudē te. amē.

¶ Quicunqꝫ deuote dixerit iſtam orationē habebit tria millia dierū indulgentiarū criminaliū pctōꝝ et viginti millia dieꝝ venialiū: a dño iohāne papa. xxii. vt in antidotario anime habetur. ¶ Orō poſt cōionem

HEc ſunt ꝯuiuia q̄ tibi placēt que nobis orphanis ī memoriā tue dilectionis reliquiſti. O patris ſapiētia natꝰ de v̄gine q̄ nō de dignatus es venerabile corp⁹ tuū tāgi ⁊ ſumi a me idigno pctōre q̄d tibi digne redeā p̄ oib⁹ q̄ retribuis michi. Si eni toti⁹ mūdi merita i vnū ferint cōgeſta nō valerēt tue dignatiōis aliq̄ten⁹ ꝯparari. Gr̄as ergo ago tibi dn̄e ieſu xp̄e fili dei viui: rex regū et dn̄s dn̄antiū gr̄arum actiones pro poſſe fragilitatis mee tue tremende maieſtati ac immenſe pietati: piiſſime ieſu refero q̄ ſacro corpore tuo ⁊ ſanguine meā animā nimis aridam dulciter refeciſti. Rogo te vt quidquid in me vicioſum tue voluntati contrarium inuenitur: cōmunione huius ſacramēti fundit⁹ euacuetur: ⁊ cor meū dignū ſancti ſpūs habitaculū preparetur. Et dulciſſimo ieſu ſit hoc ſacramētū corporis et ſanguinis tui ſuauitas ⁊ dulcedo aīe mee ſalus ⁊ ſanctitas in omni tētatione: pax et gaudiū in oīni tribulatione: lumē et virtus in oī verbo ⁊ ope: ſolamē in tutela finalis in morte. amen.

¶ This prayer shewed our lady to a deuout persone / sayenge that this golden prayer is the mooſt ſweteſt & mooſt acceptableſt to me and in her apperynge she had this ſalutacyō and prayer wryte with letters of golde on her breſt.

Aue roſa ſine ſpinis: tu quē pater in diuinis ⁊ maieſtate ſublimauit: ⁊ ab oīni ve purgauit Maria ſtella dicta maris: tuo naſo illuſtraris luce clara deitatis qua pꝛefulges cunctis datis Gratia plena te perfecit ſpiritus ſanctus dum te fecit vas diuine bonitatis et totius pietatis Dominus tecum miro pacto: V̄bo vite carne facto opere trini conditoꝛis: o q̄ dulce vas amoꝛis. Benedicta tu in mulieribus hoc teſtatur omnis tribus celi fantur te beatam ſuper omnes exaltatam. Et benedict⁹ fructus vẽtris tui: quo nos dona ſemper frui per pꝛeguſtum hic internum ⁊ poſt moꝛtem in eternum Hunc virgo ſalutis cenſum tue laudis gratum pẽſum Coꝛde tuo ſinu pia clemẽs ſume o maria. amen. Pater noſter. aue. aue maria.

¶ Who that ſayth deuoutely this ſhoꝛte prayer dayly ſhall not departe out of this woꝛlde withoute penaũce ⁊ mynyſtraciõ of the holy ſacramẽt the whiche was ſhewed by an angell vnto ſaynt bernarde

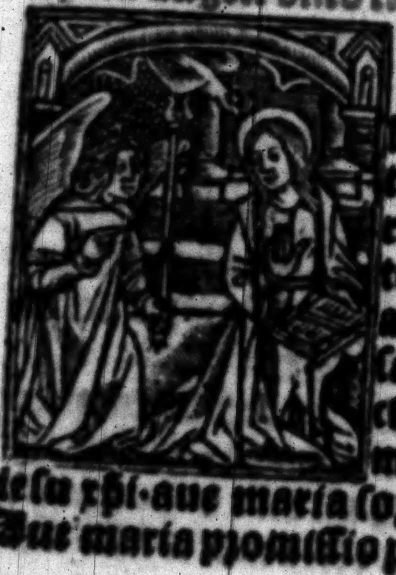

Aue maria ancilla ſancte trinitatis. Aue maria filia ſempiterni patris. aue maria ſpõſa ſpiritus ſancti. aue maria mater dn̄i nr̄i ieſu xp̄i. aue maria ſoꝛoꝛ angeloꝝ Aue maria pꝛomiſſio pꝛophetarū.

Aue maria regina p̄riarcharꝝ. Aue maria magiſtra euãgeliſtarꝝ. Aue maria doctrix apl'orū. Aue maria confortatrix martyrū. Aue maria fons et pulchritudo confeſſorꝝ Aue maria decus ⁊ corona virginū. aue maria ſalus ⁊ conſolatrix viuorꝝ ⁊ mortuorꝝ. Mecū ſis in oībus tētationibus: tribulationibus: neceſſitatibus anguſtiis: ⁊ infirmitatib⁹ meis. Et impetra michi veniā oīm delictorꝝ meorꝝ et maxime in hora exit⁹ mei nō deſis michi o piiſſima virgo maria. amē Pr̄ nr̄. aue ma.

¶ Our holy fader bonifacius pope of Rome hath graunted vnto all them that ſay deuoutly this prayer. C. dayes of pardon. Oro.

AVe maria alta ſtirps lilii caſtitatis aue profunda viola vallis humilitatꝭ. aue lata roſa cāpi diuine charitatis. aue abyſſalis fons omnis gratie et miſericordie celi ros fructifer omnis diuine ſuauitatis et deuotionis. Amē. Pater noſter. aue maria gratia plena

¶ An her deuout prayer vnto our bleſſed lady. Oratio

O Domina glīe: o regīa leticie o fons pietatis / o vena mīe / o ſanctitatis libertas / o iocunditatis amenitas / o ſplendor celi / o dulcedo paradiſi / o dn̄a angelorꝝ / o ſctōꝝ leticia / o ꝟginū gēma o felix ⁊ beata tibi dn̄a mea virgo maria hodie cōmendo totū corpus ⁊ aīam meā ⁊

totam vitam meam: quinqꝫ ſenſꝰ corpoꝝ mei: omnia facta mea: mortem meam cum ſis benedicta ineternum et vltra: cum filio tuo domino noſtro ieſu xp̄o. Qui cū patre et ſpū ſctō viuit ⁊ regnat ī ſcl̄a ſcloꝝ. amē. Pr̄ nr̄. aue ma: ¶ A deuoute prayer of the ſeuen ſorowes of our bleſſed lady.

Aue dulcis mater xp̄i que dolebas corde triſti: te docēte ſymeone de dire mortis mucrone ſis memor huiꝰ doloris: nūc ⁊ in omībus horis: fac me pie memorari penam mortis tui chari. aue maria.

Aue dulcis mater chriſti: que in egyptum fugiſti: flens ibi notis carebas: ⁊ labore tabeſcebas: nūc queſo ſis exilii: tui memor ac filii: dare te michi ⁊ filium tuum poſt hoc exilium. Aue maria.

Aue dulcis mater chriſti: quo dolebas corde triſti: natum requirens inclytum tribus diebus perditum pro hac tua meſticia: fac me in eius gratia: inuentū per te pleniter perſeuerare iugiter. Aue maria.

Aue dulcis mr̄ xp̄i: q̄ dolēs ⁊ flēs vidiſti: captū victū dire ceſū ꝯplenū ꝓbris dulcē ieſū: huiꝰ memor triſticie: mater mīe: a demonis īſidiis ſerua me ab opprobriis. aue maria

Aue dulcis mater xp̄i que dolēs et flens vidiſti: cruci nexū ſpecioſū ieſum factū ceu leproſum ꝑ dolorē hūc tam fortē: et per nati tui mortem / in hora mortis vltima aſſis michi chariſſima. Aue maria.

Aue dulcis mater xp̄i: que de cruce ſuſcepiſti vlnis ieſum iam mortuum/ plorum plena fluctuū me vlnis tue clementie: foueto mat̄ gratie: cū omībus fidelibus ſolamina poſcentibus. Aue maria.

Aue q̄ poſt mortē xp̄i/ dolēdo ſepe vidiſti/ cuncta loca martyrii/ ei⁹ plena ſuſpirii ob penas quas ſuſceperas iſta loca cū videras Da ſic poſt trāſitoria michi locū i gl̄ia In hoc nore nūc tantorū ceterorūq̄ dolorū quos ꝓ nato corde triſti v̄go vnq̄ ꝓtuliſti meā tibi miſeriā cōmittēs ſerua aīam ſemꝑq̄ ſis doloribus. dulcis adiutrix oīb⁹. O clemēs. O pia. O dl̄cis v̄go maria. Pr̄ aue.

¶ Orō ad imaginē corporis xp̄i.

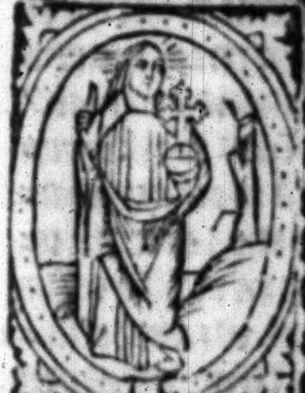

Conditor celi ⁊ terre rex regum ⁊ dominus dominantium qui me de nichilo feciſti ad imaginem ⁊ ſimilitudinem tuam ⁊ me de ꝓprio tuo ſāguine redemiſti. Quem ego peccator non ſum dign⁹ nominare/ nec inuocare: nec corde cogitare. Te ſuppliciter deprecor ⁊ humiliter exoro: vt clementer reſpicias me ſeruum tuum nequam Et miſerere mei qui miſert⁹ fuiſti mulieri chananee marie ma dalene:qui peperciſti publicano et latroni in cruce pendenti. Tibi cōfiteoꝛ pater piiſſime peccata mea que ſi vollo abſcondere non poſſū tibi dñe. Parce michi xp̄e:qꝛ ego pauꝑ multū offēdi te ī ſuꝑbia:auaricia gula:luxuria :ī vana glīa in odio:ī accidia:ī adulteriis:ī furto: ī mēdacio:ī blaphemia: ī ioco:ī riſu:in verbis ocioſis:in auditu : in guſtu:in tactu:cogitando:loquēdo operādo:ꝛ in oībus modis inqb⁹ ego fragilis homo et peccatoꝛ peccare potui. Mea culpa:mea culpa: mea maxima culpa Ideo depꝛecoꝛ tuā clementiā que de celo pꝛo mea ſalute deſcendit:q̄ dauid a peccati lapſu erexeſti. Parce michi domine:parce michi xp̄e:qui petro te neganti peperciſti. Tu es creatoꝛ me⁹ ꝛ adiutoꝛ meus:plaſmatoꝛ me⁹ ꝛ redemptoꝛ meus : gubernatoꝛ meus et pater meus dñs meus de⁹ meu⁹ et rex meus. Tu es ſpes mea:fiducia mea:gubernatio mea:auxiliatio mea:conſolatio mea et foꝛtitudo mea:defenſio mea et liberatio mea:vita mea:ſalus mea et reſurrectio mea. Tu es firmamentum meum et refugium meum : lumen et deſiderium meum : adiutoꝛium meum et patrocinium meum. Te depꝛecoꝛ et rogo adiuua me ꝛ ſaluus ero:guberna me ꝛ defende me confoꝛta me:conſola me:confirma me ꝛ letifica me:illumina me ꝛ viſita me/ſuſcita me moꝛtuum/quia factura ⁊ opus tuus ſum / domine ne deſpicias. Famulus ⁊ ſeruus tuus ſum q̄uis malus/q̄uis indignus ⁊ peccatoꝛ. Sed qualiſcunqꝫ ſiue ſim bonus ſiue malus/ſemꝑ tuus ſum. Ad quem ergo fugiam/ niſi ad te vadam? Si tu me eiicis quis me reſpiciet? Si tu me deſpicis/q̃ me aſpiciet? Et recognoſce me indignū ad te refugiētem q̄uis ſim vilis et immundus/ quia ſi vilis ⁊ immūdus ſum potes me mundare. Si cecus ſum potes me illuminare. Si infirm⁹ ſum potes me ſanare. Si moꝛtuus ⁊ ſepult⁹ ſum potes me reſuſcitare / qꝛ maioꝛ eſt pietas tua q̄ impietas mea. Plus potes dimittere q̄ ego committere et plus placere q̄ ego peccatoꝛ peccare. Non ergo reſpicias dn̄e neqꝫ attendas multitudinem iniquitatum mearum ſed ſcd̄m multitudinem miſerationum tuarum miſerere mei ⁊ propicius eſto michi miſerrimo peccatoꝛi. Dic anime mee ſalus tua ego ſum qui dixiſti. Nolo moꝛtē peccatoꝛis /ſed vt magis conuertat̃ ⁊ viuat. Conuertere me dn̄e ad te /et noli iraſci contra me. Deprecoꝛ te clementiſſime pater / propt̃ miſericoꝛdiam tuā ſupplico et exoꝛo vt perducas me ad bonum finem ad veram penitentiā puram confeſſionem ⁊ dignam ſatiſfactionē omniū peccatoꝛum meoꝛū. amē

De btã ṽgine maria.

Salutatio ad virginẽ mariã.

Aue fuit pꝛima ſalus.
Qua vincitur hoſtis malus
Remoꝛdet culpa noxia
Iuua nos aue maria.
Maria dum ſalutaris
Ab angelo ſic vocaris
Nomen tuum demonia
Repellit aue maria.
Gratia ſancti ſpiritus
Fecundauit te penitus.
Gratiarum nunc pꝛemia
Da nobis aue maria.
Plena tu es virtutibus
Pꝛe cunctis celi ciuibus
Virtutes ⁊ auxilia
Pꝛeſta nunc aue maria.
Dominus ab initio
Deſtinauit te filio
Tu es mater et filia
Pꝛefelix aue maria.
Tecum letantur angeli.
Et exultant archangeli
Celi celoꝛum curia
O dulcis aue maria.
Benedicta ſemper eris
In terris ⁊ in ſuperis
Tibi nullus in gloꝛia
Compar eſt aue maria:
Tu cum deo coꝛonaris
Et veniam ſeruis paris
Fac nobis detur venia
Pꝛecibus aue maria.
In gentes mouent pꝛelia
Mundus caro demonia
Sed defende nos o pia

O clemens aue maria.
Mulieribus omnibus
Repleris ſummis opibus
Reple nos tua gratia
Egentes aue maria.
At poſt partum velut pꝛius
Virgo manens ⁊ filius
Deſcendit ſicut pluuia
In vellus aue maria.
Benedictus ſit filius
Adiutoꝛ ⁊ pꝛopicius
Adiutrix ⁊ pꝛopicia
Sis nobis aue maria.
Fructus tuus tam amauit
ꝙ in te nos deſponſauit
Vt parentum oppꝛobꝛia
Deleret aue maria.
Ventris clauſtrum baiulauit
Jeſum qui nos ſoꝛde lauit
Hunc exoꝛes voce pia
Pꝛo nobis aue maria.
Qui viroꝛis ſpeculum
Clarifica hoc ſeculum
Vicioꝛum flagitia
Purga nos aue maria.
Jeſus ſaluatoꝛ filius
Perducat nos ſuperius
Vbi regnas in gloꝛia
Meritis aue maria.
Amen eſt finis ſalutis
aperiens vocem mutis
aperi nobis maria
Celi poꝛtas ⁊ gaudia. Amen.
℣. Oꝛa pꝛo nobis ſanctiſſima dei
genitrix. ℟. Vt digni efficiamur
pꝛomiſſionibus chꝛiſti. Oꝛatio.

Salutatio ad virginē mariā.

Famuloꝛum tuoꝛum queſumus domine delictis ignoſce vt qui tibi placere de actibus noſtris non valemus genitricis filii tui domini noſtri ieſu chꝛiſti interceſſione ſaluemur. Per eundem dominum noſtrum ieſum chꝛiſtum filium tuum: qui tecum viuit et regnat ſpiritus ſancti deus. Per oīa ſecula ſeculoꝛum. Amen.

¶ Ad beatam virginem mariam.

Saluto te ſancta virgo maria domina celoꝛum et regina ea ſalutatione qua te ſalutauit gabꝛiel angelus dicens. Aue gratia plena dominus tecum: benedicta tu in mulieribus et benedictus fructus ventris tui. Rogo te ergo per illud gaudium quod habuiſti ī illa hoꝛa qua concepiſti dominum noſtrum ieſum chꝛiſtū vt letifices coꝛ meū ī hoꝛa defunctionis mee ſubuenias michi tam in coꝛpoꝛe ꝙ in anima: et non dimitte me perdi pꝛopter nimia peccata mea: ſed ſubuenias michi in omnibus neceſſitatibus meis. Amen.

¶ Hac videas laudes: qui ſacra virginis gaudes.

¶ Et venerando piam: ſtudeas laudare mariam.

¶ Virginis intacte cum veneris ante figuram.

¶ Pꝛetereundo caue: ne taceatur aue.

¶ Inuenies veniam miſer ſalutanda mariam.

¶ Salue.

Salue ꝟgo ꝟginū ſtella matutina
Soꝛdidoꝛū criminū vera medicina
Cōſolatrix hoīm qui ſūt ī ruina
Pꝛecibꝰ pꝛecātiū mat̄ te inclina:

¶ Regina.

Regina regnātiū ꝟgo puellaris
Peperiſti filium mater ſingularis
Sacratū palatium dei conuocaris
Diuinum auxiliū nobis largiaris

¶ Miſericoꝛdie.

Fons miſericoꝛdie dici meruiſti
Atqꝫ mater quando concepiſti
Sūmū regē glīe quē poſt peperiſti
Largitoꝛē venie quādo contuliſti.

¶ Vita.

Vita via veritas eſt de te nata:
Et ſemꝑ virginitas reſta illibata
Nam tua humilitas fuit operata
Nō in te diuinitas eſſet incarnata

¶ Dulcedo.

Dulcedo dulcedis fructꝰ bn̄dictꝰ
Vētris tui ꝟginis agnꝰ dei dictus
Cuiꝰ vnda ſanguinis hō derelectꝰ
Letꝰ labe criminis eſt ⁊ demō victꝰ

¶ Et ſpes noſtra.

Et ſpes nr̄a ſolida es ꝟgo maria
Virga ieſſe floꝛida vt in yſaia.
Roꝛe celi madida dicit̄ pꝛophetica
Pulchꝛa vt nix cādida dei mr̄ pia

¶ Salue.

Salue lux fideliū fulgēs vt auroꝛa

Ad beatã ꝟginẽ mariã.

Que ē ſupꝛa liliũ pulchꝛa ⁊ decoꝛa
Omne qđ ē noxiũ tolle ſine moꝛa
Et dei auxiliũ pꝛo nobis imploꝛa.

¶ Ad te.

Ad te clamãt miſeri mſtũ deſolati
Nobis aures aperi pectoꝝ ſacrati
Ut a fauce inferi per te liberati
Conſequamur liberi vitã tui nati

¶ Clamamus.

Clamamꝰ deuictiꝰ ad te ſuſpirãtes
Effectuoſius te pie pꝛecantes
Dele qđ interius male cogitantes
Geſſimus exterius opere pꝛecãtes

¶ Exules.

Exules exilio omnes ſumus dati
Pꝛo parentis vitio gloꝛia pꝛiuati
Paradiſi gaudia et exoꝛbitati
Tuo beneficio ſumus reparati.

¶ Filii.

Filii ſuſpiriſ im pꝛodere coguntur
Mundi ꝓ miſera ꝑ quã inuoluũt
ad dãnata vitia ſepe dilabuntur
Sed miſericoꝛdia tua fulciuntur.

¶ Eue

Eue lapſus intulit dãnũ deſperatũ
Et a nobis abſtulit gaudiũ beatũ
Nõ poſt euã ꝯtulit ꝟbũ incarnatũ
Nã moꝛtẽ ſuſtulit deleuit peccatũ

¶ Ad te.

Ad te clamãt iugit̃ tui famulãtes
Et in te fideliter hoīs ſperantes
Iuuamẽ humiliter tuũ ĩploꝛãtes
Us miſericoꝛdie audias clamãtes

¶ Suſpiramus.

Suſpiramꝰ fletibꝰ nr̄is pꝛo pctīs
Et multis gemitibꝰ ꝑ nos ꝑpetratis

Sed in te ꝯfidim⁹ mater pietatis.
Vere penitentib⁹ veniā da gratis.

¶ Gementes.

Gemētes recolim⁹ mala retroacta
Que iniq̄ geſſim⁹ mēte nō coacta
Sed in te ꝯfidimus maria intacta
Ut a te q̄ petim⁹ ſint ī nobis facta

¶ Et flentes,

Et flētes doloꝛib⁹ mēte verecūda
Lumē mētis coꝛdib⁹ īfūde fecūda
vitioꝝ ſoꝛdib⁹ nos benigne mūda
Iūge nos celeſtib⁹ maria iocūda.

¶ In hac valle.

ī hac valle miſera multū tenebꝛoſa
Hoīm genera plurimū tenebꝛoſa
Nam eoꝝ coꝛpoꝛa ſunt cotagioſa
Pꝛopt̄ facta ſcelera ⁊ oppꝛobꝛioſa

¶ Lachrymarum.

Lachꝛymaꝝ riuuli nō ꝓſūt vel ad
Qui ſenes ⁊ puuli ⁊ plebs vnaq̄ꝫ
Timeat qd̓ emuli q̄rāt circūquaqꝫ
et fraus hui⁹ ſcl̄i trahat vſqꝫquaqꝫ

¶ Eya ergo.

Eya ergo ad te nr̄as mentes.
atqꝫ lapſos eripe ꝯfoꝛta trementes
Et errantes coꝛrige te pie q̄rentes
Miſeros nos dirige in te ꝯfidētes

¶ Aduocata.

Aduocata libera coꝛā ſaluatoꝛe
Poſtulat ꝓpera tu conſueto moꝛe
Ac ꝓ gente miſera benigna favoꝛe
Natū tuū mitiga materno amoꝛe

¶ Noſtra.

Noſtra ſpes fideliū ſēp fuit talis
Et erit omnium mater virginalis
Ut nobis nō noceat demō īfernalis

ꝯtegat ⁊ nutriat ac foueat ſub alis

¶ Illos tuos miſericoꝛdes
oculos ad nos conuerte.

Illos pios oculos ⁊ miſericoꝛdes
ꝯuerte ad famĺos ī bono diſcoꝛdes
Et ad malū ſedulos foꝛti⁹ ꝯcoꝛdes
Nr̄e carnis ſtimĺos deleas ⁊ ſoꝛdes

¶ Et ieſū bn̄dictū fructū.

Jeſum vnigenitū fructū bn̄dictū
Noſtra nobis īclitū piū ⁊ nō fictū
per quā gen⁹ ꝑditū a demone victū
Darum in īteritū reuixit inuictū.

¶ Ventris tui.

Vētris tui viſcera ieſū poꝛtauerūt
Et beata vbera ipſum lactauerunt
Cui iudei vulnera dira intulerunt
Etenī poſt verbera cruci tradiderut

¶ Nobis poſt hoc exiliū oſñde

Nobis poſt hoc exiliū benignū oſñde
Jeſum tuū filiū nobis impende
Verū patrociniū et manū extende
Cū nos ad iudiciū ducimur defēde

¶ O clemens.

O clemēs clemētia ſūme bonitatis
Adonai filia flos virginitatis
Virginum leticia ſcala charitatis
Dei plena grā fons humilitatis.

¶ O pia.

O pia piiſſima regina celoꝛum
Camera digniſſima laus apl̄oꝝ
Virgo pꝛudētiſſima gēma ꝯfeſſoꝝ
Atq́ iocundiſſima laus apoſtoloꝝ

¶ O dulcis.

O dulcis dulciſſima ſuꝑ fauū melle
Columba caſtiſſima carēs omī felle
Mr̄ benigniſſima iuxta nr̄m velle

¶Te cũcta fidiſſima a nobis repelle

¶Maria.

Maria eximia natum deprecare.
Ut quicũq3 oĩa hec vult recitare.
In tui memoria te colaudare.
Dignet̃ i glĩa ſua collocare. Amẽ.

℣. Ora pro nobes ſancta dei genitrex. ℟. Ut digni efficiamur promiſſionibus chriſti. Oratio.

Deus qui de beate marie virginis vtero vbũ tuũ angelo nunciãte carnẽ ſuſcipere voluiſti: preſta ſupplicib⁹ tuis: vt q̃ vere eã dei genitricẽ credimus, eius apud te interceſſionib⁹ adiuuemur. Per eundẽ dñm noſtrũ ieſum chriſtum filiũ tuũ. q̃ tecũ viuit ⁊ regnat ſpũs ſancti deus. Per omnia ſecula ſeculorum. Amen. ¶De nominib⁹ dei.

Omnipotens ✠ dñs ✠ xp̃s ✠ meſſyas ✠ ſother ✠ emanuel ✠ ſabaoth ✠ adonay ✠ vnigenitus ✠ via ✠ vita ✠ man⁹ ✠ homo ✠ vſion ✠ ſaluator ✠ alpha ✠ et oo ✠ fons ✠ origo ✠ ſpes ✠ fides ✠ charitas ✠ ora ✠ agn⁹ ✠ ouis ✠ vitulus ✠ ſerpens ✠ aries ✠ leo ✠ vermis ✠ prim⁹ ✠ nouiſſimus ✠ rex ✠ pater ✠ fili⁹ ✠ ſpiritusſctũs ✠ ego ſum ✠ qui ſũ creatur ✠ eternus ✠ redemptor ✠ trinitas ✠ vnitas ✠ clemẽs ✠ caput ✠ otheotheros ✠ tetragramaton ✠ Iſta noĩa me ꝓtegãt ⁊ defẽdãt ab oĩ aduerſitate plago ⁊ infirmitate corꝑis ⁊ aĩe plene liberẽt et aſſiſtãt michi in auxiliũ Iſta noīa regũ videlicet Jaſpar / Melchior/ Balthaſar: ⁊ duodecī apl̃i dñi nr̃i ieſu xp̃i: quoꝝ noīa ſũt hec Petrꝰ/ Paulus/Andreas/ Jacobꝰ/ Philippus/ Jacobꝰ/Symõ/ Thadeꝰ Thomas/Bartholomeꝰ. Et quattuor euãgeliſte quoꝝ noīa ſũt hec. Marcꝰ/Matheꝰ. Lucas: Johẽs: michi aſſiſtant ī oībꝰ neceſſitatibꝰ meis: ac me defẽdãt ⁊ liberẽt ab oībus ꝑiculis tẽtatiõibꝰ ⁊ anguſtiis corporis ⁊ aīe ⁊ ab vniuerſis malis preſẽtibus preteritis ⁊ futuris me cuſtodiãt nũc ⁊ in euũ. Amen. Or.

O Dñe ieſu xp̃e in tuã ꝓtectionem me indignũ famulũ tuũ vel famulã tuam. N. hodie ⁊ omni tẽpore cõmitto in ꝓtectionẽ angelorum ⁊ archãgeloꝝ ⁊ in ꝓtectionẽ apoſtoloꝝ ⁊ in ꝓphetarũ/martyrũ confeſſoꝝ ⁊ virginũ: ⁊ in ꝓtectionẽ oīm ſanctoꝝ tuoꝝ tali cõmiſſione qua cõmiſiſti ſanctã virginẽ mariã matrẽ tuam ſctõ iohãni euãgeliſte in cruce taliter me indignũ famulum tuũ vel famulã tuã N. hodie ⁊ omi tẽpore cuſtodire: bñdicere: ꝓtegere ⁊ ſaluare digneris: a ſubitanea ⁊ improuiſa morte: et ab omi fantaſmate dyabolico: ⁊ ab oībus hoſtibus malis viſibilibꝰ ⁊ inuiſibilibus. amẽ. ¶ A deuoute prayer.

O My ſouerayne lorde Jheſu the veray ſone of al myghty god / and of the mooſt clene et glo

ryous virgyn mary / that ſuffred the bytther deth for my ſake and all mankynde vpon good frydaye / et roſe agayne the thyrde daye I beſeche the lorde haue mercy vpon me / that am a vvretched ſyner / but yet thy creature. And for ty precious paſſion ſaue me and kepe me from all peryles bothe bodyly ād ghoſtly / and ſpecialy from all tynges that myght tourne to thy dyſpleaſure: and vvith all my herte I thāke the mooſt mercy full lorde for ty greate mercyes that thou haſt ſhevved me in te grete daungers that I haue ben in: as vvel in my ſoule as my body: ād that thy grace and endeles mercy hath euer kept me: ſpared me ⁊ ſaued me fro the houre of my byrthe vnto this tyme. I thanke the lorde that thy mercy may kepe me forth allvvaye ād I crye thy mercy vvith all my hole hert for my grete offences. for my grete vnkyndneſſe: and for all my vvretched and ſynfull lyfe and that I can not lede my lyfe as thy ſeruaunt. I crye te mercy.

Deus propici⁹ eſto michi peccatori vel peccatrici.

¶ I tanke the alſo vvith all my herte my mooſt gracyous lorde for the benefytes and grace that thou haſt gyuen me ſoo largely in this vvorlde before many other creatures vvhiche haue a thouſande ty-

mes deſerued better than. I. But mooſt gracyous lorde I confeſſe ⁊ knovvlege ⁊ veryly that al it comeþ of the/vvherfore vvith all my herte I thāke the. And all the vvorſhyp the prayſynge / and the tanke be to the/and to none other.

Non nobis domine nō nobis: ſed nomini tuo da gloriam.

Adonay domiē deus magne rex admirabilis: qui dediſti ſalutem ī manus ſancte virginis: et per vterū et per viſcera dulciſſime mr̄is tue: ⁊ per illud dulciſſimum corpuſtuum qd̄ ex ea ſumpſiſti: exaudi preces meas et imple deſiderium meū in bonum ⁊ libera me ab om̄i tribulatione ⁊ anguſtia et a morte ſubitanea ⁊ ab omnib⁹ inſidiis ⁊ ab oībus michi nocētib⁹/et a linguis iniq̄s ⁊ doloſis/⁊ ab oīb⁹ malis preſentibus preteritis ⁊ futuris. amē

¶ Paſſio domini nr̄i ieſu chriſti. ſcd̄m Iohannem. xviii. Capitulo.

EGreſſus eſt dn̄s ieſus cum diſcipľis ſuis trās torrentē cedrō vbi erat ort⁹ in quem introiuit ipſe et diſcipuli eius.

Sciebat autē ⁊ iudas q̄ tradebat eū locum: q̄r frequēter ieſus cōuenerat illuc cum diſcipľis ſuis. Iudas ergo cū accepiſſet cohortē a pōtificib⁹ ⁊ phariſeis miniſtros venit illuc cū laternis ⁊ facibus ⁊ armis Ieſ⁹ itaq; ſciēs oia q̄ ventura erant

ſuper eū ꝓceſſit ⁊ dixit Quē q̄ritis
Reſpōderūt ei. Jeſum nazarenum
Dixit eis ieſus. Ego ſum. Stabat
autē ⁊ iudas q̄ tradebat eū cū ipſis
Ut ergo dixit eis ieſus ego ſū: abie
rūt retrorſū ⁊ ceciderūt in terrā Ite
rum ergo interrogauit eos. Quem
queritis? Illi autē dixerūt ei. Jeſū
nazarenū. Rn̄dit ieſus Dixi vobis
q2 ego ſum Si ergo me q̄ritis: ſini
te hos abire vt impleret̄ ſermo quē
dixit: quia quos dediſti michi non
perdidi ex eis quēq̄. Symon ergo
petrꝰ habēs gladiū eduxit enim et
percuſſit pōtificis ſeruū: ⁊ abſcidit
auriculā eius dexterā. Erat autē no
mē ſeruo malcus. Dixit ergo ieſus
petro Mitte gladiū tuū in vaginā
calicē quē dedit michi pater nō vis
vt bibam illum. Cohors ergo ⁊ tri
bunus ⁊ miniſtri iudeoꝝ ꝯprehen=
derūt ieſum ⁊ ligauerūt eū: ⁊ adduxe
rūt eum ad ānā p̄mū Erat enī ſocer
cayphe q̄ erat pontifex anni illius.
Erat autē cayphas q̄ ꝯſilium dede
rat iudeis/ q2 expedit vnum hoīem
mori ꝓ pplo. Seq̄bat̄ autē ieſū ſy
mō petrꝰ ⁊ aliꝰ diſcipulꝰ. Diſcipu
lus aūt ille erat notꝰ pōtifici ⁊ in=
troiuit cū ieſu i atriū pōtificis Pe
trꝰ aūt ſtabat ad hoſtiū foris. Exiuit
ergo diſcipls aliꝰ q̄ erat notꝰ pōtifi
ci: ⁊ dixit hoſtiarie ⁊ itroduxit petrū
Dixit āt petro ancilla oſtiaria Nū
q̄d ⁊ tu ex diſcipulis es hoīs iſtiꝰ?
Dixit ille. Nō ſum Stabāt aūt ſer

ni ⁊ miniſtri ad prunas qꝛ frig⁹ erat ⁊ calefaciebāt ſe. Erat aūt petr⁹ cū eis ſtās ⁊ calefaciēs ſe. Pōtifex ergo interogauit ieſū de diſcipulis ſuis ⁊ de doctrina ei⁹. Rñdēs ieſ⁹ dixit Ego palā locut⁹ ſū mūdo: ego ſp docui i ſynagoga ⁊ i tēplo q̄ oēs iudei ꝯueniūt ⁊ in occulto locut⁹ ſum nichil: qd̄ me iterrogas? Interroga eos q̄ audierūt qd̄ locut⁹ ſū ipis Ecce hi ſciūt q̄ dixerim ego Hec aūt cū dixiſſet vn⁹ aſſiſtens miniſtroꝝ dedit alapā ieſu dicēs. Sic rñdes pōtifici? Rñdit ieſus. Si male locut⁹ ſū teſtimoniū phibe de malo Si autē bñ qd̄ me cedis Et miſit eū ānas ligatū ad cayphā pōtificē Erat autē ſymō petr⁹ ſtās ⁊ calefaciēs ſe. Dixerūt ergo ei. Numqd ⁊ tu ex diſcipulis ei⁹ es? Negauit ille ⁊ dixit Nō ſū. Dixit ei vn⁹ ex ſeruis pōtificis cognat⁹ ei⁹ cui⁹ abſcidit petr⁹ auriculā. Nōne ego te vidi i orto cū illo? Iterū ergo negauit petr⁹ ⁊ ſtatī gall⁹ cātauit. Adducūt ergo ieſū a caypha in ptoriū. Erat aūt mane ⁊ ipſi nō itroierūt i ptoriū vt nō ꝯtaminarent ſed māducarent paſcha. Exiuit ergo pylat⁹ ad eos foras ⁊ dixit. Quā accuſationē affertis aduerſ⁹ hoīez hūc? Rñderūt ⁊ dixerūt ei Si nō eſſet hic malefactor nō tibi tradidiſſem⁹ eū. Dixit eis pylat⁹ Accipite eū vos ⁊ ſcd'm legē veſtrā iudicate eū. Dixerūt ergo iudei. Nobis nō licet interficere quēq̄. Ut ſermo ieſu impleret̄ quē dixit: ſignificās qua morte eſſet moriturꝰ. Introiuit ergo iterū in p̄toriū pylatꝰ et vocauit ieſum et dixit ei. Tu es rex iudeoꝝ. Rn̄dit ieſꝰ A temetipſo hoc dicis: an alii tibi dixerūt de me? Dixit ei pylatꝰ Nūquid ego iudeꝰ ſū. Gēs tua ⁊ pōtifices tui tradiderūt te michi: q̄d feciſti? Rn̄dit ieſꝰ. Regnum meū nō eſt de hoc mūdo Si ex hoc mūdo eſſet regnū meū: miniſtri mei vtiqꝫ decertarēt vt nō traderer iudeis. Nūc autē regnum meū non eſt hinc. Dixit itaqꝫ ei pylatus. Ergo rex es tu. Rn̄dit ieſus Tu dicis: qꝛ rex ſū ego Ego in hoc natꝰ ſū ⁊ ad hoc veni ī mūdū vt teſtimoniū ꝑhibeā ꝟitati. Oīs q̄ eſt ex ꝟitate audit vocē meā. Dixit ei pylatꝰ. Quid eſt ꝟitas? Et cū hoc dixiſſet iterū exiuit ad iudeos: ⁊ dixit eis. Ego nullā inuenio ī eo cauſā. Eſt aūt ꝯſuetudo vobis vt vnū dimittam vobis in paſcha. Vultis ergo dimittā vobis regē iudeorū? Clamauerūt rurſum oēs dicentes Nō hūc ſed barrabā Erat aūt barrabas latro. Tūc apprehēdit pylatus ieſum ⁊ flagellauit. Et milites plectētes coronā de ſpinis īpoſuerūt capiti eiꝰ et veſte purpurea circumdederūt eū. Et veniebāt ad eū: ⁊ dicebāt. Aue rex iudeorū. Et dabant ei alapas. Exiuit iterū pylatus foras et dixit. Ecce adduco vobis eū foras vt cognoſcatis: qꝛ nullā inue nio in eo cauſam. Exiuit ergo ieſus portās coronā ſpineā et purpureū veſtimētū: ⁊ dixit eis pylatꝰ. Ecce hō. Cum ergo vidiſſēt eū pōtifices et miniſtri clamabāt dicētes. Crucifige crucifige eū. Dixit eis pylatꝰ Accipite eū vos et crucifigite. Ego enī nō inuenio ī eo cauſam. Rñderunt ei iudei. Nos legē habemus ⁊ ſcđm legē debet mori qꝛ filiū dei ſe fecit. Cū ergo audiſſet pylatꝰ hunc ſermonē magis timuit. Et igreſſꝰ eſt in p̄toriū ⁊ dixit ad ieſum. Vñ es tu. Ieſꝰ autē reſpōſum nō dedit ei. Dixit ergo ei pylatꝰ. Michi nō loqueris. Neſcis qꝛ poteſtatē habeo crucifigere te: ⁊ poteſtatē habeo dimittere te. Reſpōdit ieſus. Nō haberes poteſtatē aduerſum me vllā niſi tibi datū eſſet de ſup̄. Propterea ꝙ me tradidit tibi maius pcc̄m habet. Et exinde q̄rebat pylatꝰ dimittere eū. Iudei autē clamabāt dicētes. Si hunc dimittis nō es amicus ceſaris. Oīs enim q̄ ſe regē facit cōtradicit ceſari. Pylatꝰ ergo cū audiſſet hos ſermones adduxit ieſum foras: et ſedit ꝓ tribunali in loco q̄ dicit̄ licoſtratos: hebraice autē gabatha. Erat autē paraſceue paſche hora quaſi ſexta. Et dixit iudeis. Ecce rex veſter. Illi autem clamabāt. Tolle tolle crucifige eū. Dixit eis pylatus. Regē veſtrum crucifigam. Reſpōderunt pōtifices Non habemus regē niſi ceſarē. Tunc er go tradidit eis illū vt crucifigeret. Suſceperūt autē ieſum ⁊ eduxerūt eum ⁊ baiulās ſibi crucē exiuit ī eū q̄ dicit̄ caluarie locū: hebꝛaice autē golgotha vbi eū crucifixerūt. Et cū eo alios duos hīc ⁊ hīc mediū autē ieſum. Scripſit autē titulū pylatus: ⁊ poſuit ſuꝑ crucē: Erat autē ſcriptū: ieſus nazaren⁹ rex iudeoꝝ. Hunc ergo titulum multi legerūt iudeoꝝ: qꝛ ꝓpe ciuitatē erat loc⁹ vbi crucifixus eſt ieſ⁹. Erat enī ſcript̄ hebꝛaice/grece/et latine. Dicebant ergo pylato pōtifices iudeoꝝ. Noli ſcribere rex iudeoꝝ: ſed quia ipſe dixit rex ſum iudeoꝝ. Rn̄dit pylatus. Quod ſcripſi ſcripſi. Milites ergo cū crucifixiſſent eū acceperunt veſtimēta eius ⁊ fecerunt quattuoꝛ partes vnicuiq3 militi partē ⁊ tunicam. Erat autē tunica inconſutilis de ſuꝑ ꝯtexta ꝑ totum. Dixerūt ergo adinuicē. Nō ſcindam⁹ eā: ſed ſoꝛtiamur de illa cui⁹ ſit. Vt ſcriptura impleret̄ dicēs. Partiti ſunt veſtimenta mea ſibi: et ſuꝑ veſtem meā miſerunt ſoꝛtē. Et milites q̄dē hec fecerūt. Stabat autē iuxta crucem ieſu mater eius: et ſoꝛoꝛ mr̄is eius maria cleophe et maria magdalene. Cum vidiſſet ergo ieſ⁹ mr̄em ⁊ diſcipulū ſtātē quē diligebat: dixit matri ſue. Mulier ecce filius tuus. Deinde dixit diſcipulo ecce mater tua. Et ex illa hoꝛa accepit eā diſcipulus in ſuam. Poſtea ſciens ieſ⁹ qꝛ iã oĩa ꝯſūmata ſūt vt ꝯſūmaret̄ ſcriptura dixit. Sitio. Uas aūt poſitū erat aceto plenū. Illi aūt ſpongiā plenā aceto yſopo circūponentes obtulerūt oꝛi eiꝰ. Cū ergo accepiſſet ieſꝰ acetū: dixit. Cōſūmatū ē. Et iclinato capite tradidit ſpm̄. ✠

Iudei ergo qm̄ paraſceue erat: vt nō remanerēt in cruce coꝛpoꝛa ſabbato (erat enī magnꝰ dies ille ſabbati) Rogauerūt pylatū vt frāgerent̄ eoꝝ crura et tollerent̄. Uenerūt ergo milites ⁊ pꝛimi qd̄ē fregerūt eiꝰ crura ⁊ alteriꝰ q̄ crucifixus eſt cū eo. Ad ieſū aūt cū veniſſēt vt viderunt eū iā moꝛtuū nō fregert̄ eiꝰ crura: ſed vnꝰ militū lācea latꝰ eiꝰ aperuit: ⁊ ꝯtinuo exiuit ſāguis ⁊ aqua. Et q̄ vidit teſtimoniū ꝑhibuit et verū eſt teſtimoniū eiꝰ. Et ille ſcit qꝛ vera dicit vt ⁊ vos credat̄. Facta ſunt enī hec vt ſcriptura impleret̄. Os non cōminuetis ex eo. Et iteꝝ alia ſcriptura dixit. Uidebūt i quē trāſfixerūt. Poſt hec autē rogauit pylatū ioſeph ab arimathia (eo ꝙ eēt diſcipulꝰ ieſu occultꝰ autē ꝓpt̄ metū iudeoꝝ) vt tolleret coꝛpꝰ ieſu. Et ꝑmiſit pylatꝰ. Uenit ergo ⁊ tulit coꝛpꝰ ieſu. Uenit autē ⁊ nichodemus q̄ venerat ad ieſū nocte p̄mū ferens mixturā myꝛrhe ⁊ aloes quaſi libꝛas centū. Acceperūt aūt coꝛpꝰ ieſu ⁊ ligauerūt eū lintheis cū aromatibꝰ ſicut mos iudeis ē ſepelire. Erat aūt i loco vbi crucifixꝰ eſt oꝛ tus ⁊ i orto monumētū nouū iquo nōdū quiſq̄ poſit⁹ fuerat Ibi ergo ꝓpter paraſceuē iudeorū: q꜠ iuxta erat monumentū poſuerūt ieſum. Deo grās. ℣. Qui paſſus es ꝓ nobis. ℟. Dñe miſerere nobis. Oro.

Deus q̄ manus tuas ⁊ pedes tuos ⁊ totū corp⁹ tuū ꝓ nobis pctōrib⁹ i ligno crucis poſuiſti et coronā ſpineā, a iudeis i deſpectu ſacratiſſimi nominis tui ſup caput tuū impoſitā ſuſtinuiſti: et quinq̄ vulnera ꝓ nobis pctōribus i ligno crucis paſſ⁹ fuiſti: da nobis hodie ⁊ quotidie vſum penitētie/abſtinētie/patientie/humilitatꝭ ⁊ caſtitatꝭ/lumē/ſenſum ⁊ itellectū: ⁊ purā cōſcientiam vſq̄ in finē. per te ieſu xp̄e ſaluator mundi. Qui cū prē et ſpiritu ſancto viuis ⁊ regnas deus Per oīa ſecula ſeculorum. Amen.

¶ Veſpere p aduentū de ſctā maria vſq̄ ad vigiliā natiuita. dñi: ſum hos. Añ. Prophete p̄dicauerūt naſci ſaluatorē de v̄gine maria. Ps. Letatus. Ad te le. Niſi q꜠ fol. cxxi. Qui confidūt. In cōuertendo. fo. cxxii.

¶ Fer. iii. qñ iſti pſ dñr ad veſpas de die: tūc ad veſpas de ſctā maria dicuntur iſti pſ ſequentes. Ps cix.

Dixit dñs dño meo: ſede a dextris meis. Donec ponā iimicos tuos: ſcabellū pedū tuorū. Virgā virtutis tue emittet dominus ex ſyon: dñare in medio inimicorum tuorū. Tecū pꝛincipiū in die virtutis tue in ſplendoꝛibꝰ ſctōꝝ: ex vtero ante luciferū genui te. Iurauit dn̄s ⁊ nō penitebit eū: tu es ſacerdos ineternū ſcd̄m oꝛdinē melchiſedech. Dn̄s a dextris tuis: ꝯfregit i die ire ſue reges. Iudicabit i nationibꝰ iplebit ruinas: ꝯquaſſabit capita in t̄ra multoꝝ. De toꝛrente in via bibit, ꝓpterea exaltabit caput. Gloria pr̄i. ps. cx.

Confiteboꝛ tibi domine in toto coꝛde meo, i ꝯſilio iuſtoꝝ ⁊ congregatione. Magna oꝑa dn̄i exquiſita in om̄es voluntates eiꝰ. Confeſſio et magnificentia opus eius, ⁊ iuſticia eius, manet in ſeculum ſeculi. Memoꝛiam fecit mirabilium ſuoꝝ miſericoꝛs et miſeratoꝛ dn̄s eſcam dedit timētibus ſe. Memoꝛ erit in ſeculū teſtamenti ſui, virtutem opeꝝ ſuoꝝ annunciabit populo ſuo. Ut det illis hereditatē gentiū, opera manuum eius veritas ⁊ iudiciū. Fidelia omnia mandata eius cōfirmata in ſeculū ſeculi, facta in veritate ⁊ equitate. Redemptionē miſit dn̄s populo ſuo mandauit ineternum teſtamentum ſuum. Sanctū ⁊ terribile nomen eius, initium ſapientie timoꝛ dn̄i. Intellectus bonus oībus facientibus eum laudatio eiꝰ manet in ſeculnm ſcl̄i. Gloꝛia. ps. cxi.

Beatus vir qui timet dn̄m, in mandatis eius volet nimis. Potēs in t̄ra erit ſemē eiꝰ gn̄atio

rectoꝝ benedicet. Gloria ⁊ diuitie
in domo eiꝰ: et iuſticia eiꝰ manet ĩ
ſeculum ſcl'i. Exortum eſt in tene
bris lumen rectis: miſericors ⁊ mi
ſerator ⁊ iuſtꝰ. Iocundꝰ homo q̃
miſeret ⁊ cõmodat/diſponit ſermo
nes ſuos in iudicio: qꝛ ĩetnũ nõ cõ
mouebit. In memoria eterna erit
iuſtꝰ: ab auditiõe mala nõ timebit
Paratũ cor eiꝰ ſperare ĩ dñoꝯfir
matũ ẽ cor eiꝰ nõ cõmouebit donec
deſpiciat inimicos ſuos. Diſꝑſit
dedit paupibꝰ iuſticia eiꝰ manet ĩ
ſcl'm ſcl'i: cornu eiꝰ exaltabit ĩ gl'ia
Pctõr videbit ⁊ iraſcet dẽtibꝰ ſuis
fremet ⁊ tabeſcet deſideriũ pctõꝝ ꝑi
bit. Gl'ia. ꝑ. Dei ꝯ ſiũ. fo. lix. ꝑ. Me
mẽto. fo. lxii. vbi ĩ pis pſalis b'. cã

Ecce virgo cõcipiet et pariet fi
liũ et vocabit nomẽ eiꝰ emma
nuel: butyꝝ ⁊ mel comedet vt ſciat
reprobare malũ et eligere bonum.
hyꝰ. Aue maris ſtella. fol. xxiii. ℣.
Diffuſa eſt gratia ĩ labiis tuis. ℟.
Propterea bñdixi te deꝰ ĩ etnũ.
Ne timeas maria inueniſti grãm
apud dñm: ecce concipies et paries
filiũ all'a. an. Magt. fo. xxvii. Oro
Cõcede nos. fo. xv. Mẽo de reliq̃s.
An. Corpa ſctõꝝ ĩ pace ſepulta ſũt
et viuẽt noĩa eoꝝ in etnũ. ℣. Beati
q̃ habitãt in domo tua dñe. ℟. In
ſcl'a ſcl'oꝝ laudabunt te. Oro.
PRopiciare q̃s dñe nobis fa
mulis tuis ꝑ ſctõꝝ tuoꝝ q̃rũ reliq̃e
in vniuerſali ꝯtinent eccl'ia merita

gl'iosa vt coꝝ pia intercessione ab oībus sēp ꝓtegamur aduersis. Per

¶ Hec sequens oratio de reliquiis dicat ad matutinas tm̄. Oratio.

Presta q̄s oīps deus vt scē dei genitricis sēp v̄ginis marie ⁊ scōꝝ tuoꝝ quoꝝ reliq̄e in vniuersali ꝯtinent̄ eccl'ia merita nos vbiq̄ ꝓtegāt: quaten⁹ coꝝ p̄cib⁹ tranquilla pace in tua iugiter laude letemur. Per. Mēo. de oīb⁹ scīs per aduentū cū ista aña Ecce dn̄s veniet et oēs sancti eius cū eo ⁊ erit in die illa lux magna all'a. ℣. Ecce apparebit dn̄s sup nubē candidā. ℟. Et cum eo sanctoꝝ milia. Oratio.

Conscientias nr̄as q̄s dn̄e visitādo purifica: vt veniēs iesus xp̄s fili⁹ tu⁹ dn̄s nr̄ cū oīb⁹ scīs paratā sibi in nobis inueniat mansionē. Qui cū pa. De pace. aña Da pacē. vꝰ. or. De⁹ a quo scā. f. xxiii. Ad matut. dr̄ hec sequens oratio.

Deus auctor pacis ⁊ amator quē nosse, viuere cui seruire regnare est: ꝓtege ab oīb⁹ īpugnationib⁹ supplices tuos: vt q̄ defensione tua ꝯfidim⁹ nulli⁹ hostilitatis arma timeam⁹. Per. Ad cōpletoriū. aña Btā es maria q̄ credidisti qm̄ ꝑficient̄ in te q̄ dicta sunt tibi a dn̄o. ps. Usq̄quo. Judica. Sepe expugnauerūt. Dn̄e nō ē. fo. xxiii. cꝫ Sicut cynamo. fo. xxviii. h⁹ Uirgo singularis. fo. eodem. ℣ Elegit eam deus. aña Ecce ancilla dn̄i fiat michi ſcđz ꝟbum tuū. ps. Nūc dimittis. fo. xxxv. or. Graciā. fo. eodē.

¶ Ad matut. Inuit. Aue ma. ps. Venite. fol. xiii. Hy⁹. Quem terra. fo. eod. ¶ Fer. ii. ⁊ v. añ. Bñdicta tu. ps. Dñe do. Celi enā. Dñi ē t̃ra. fol. xiiii. v. Specie tua. fo. cxxxvii. ¶ Fer. iii. ⁊ vi. a. Spē tua. p. xliiii.

Eructauit coꝛ meū ꝟbū bonū: dico ego opa mea regi. Lingua mea calam⁹ ſcribe: velocit̃ ſcribēs. Speciosꝰ foꝛma pꝛe filiis hoīz diffuſa eſt gr̃a ī labiis tuis: ꝓptea bñdicit te de⁹ ī eternū. Accingere gladio tuo ſup femur tuū potētiſſime. Specie tua ⁊ pulchꝛitudine tua: intēde ꝓſpere ꝓcede ⁊ regna. Propt̃ ꝟitatē ⁊ māſuetudinē ⁊ iuſticiā: et deducet te mirabilit̃ dextra tua. Sagitte tue acute ppl̃i ſub te cadēt in coꝛda inimicoꝛū regis. Sedes tua de⁹ ī ſcl̃m ſcl̃i: ꝟga directiōis ꝟga regni tui. Dilexiſti iuſticiā ⁊ odiſti iniq̃tatē: ꝓptea vnxit te de⁹ de⁹ tu⁹ oleo leticie pꝛe ꝯſoꝛtib⁹ tuis. Myrrha ⁊ gutta ⁊ caſia a veſtimētis tuis a domib⁹ eburneis ex q̃b⁹ delectauerūt te filie regū ī honoꝛe tuo. Aſtitit regina a dextris tuis: in veſtitu deaurato circūdata varietate. Audi filia ⁊ vide ⁊ inclina aurē tuā et obliuiſcere ppl̃m tuū et domū pr̃is tui. Et concupiſcet rex decoꝛē tuū: qm̃ ipſe ē dn̄s de⁹ tu⁹ ⁊ adoꝛabūt eū. Et filie tyꝛi ī munerib⁹ vultū tuū deꝓcabūt oēs diuites plebis. Om̄s glia eiꝰ filie regis abītꝰ ĩ fimbꝛiis aureis circũamicta varietatibus. Adducent̄ regi ṽgines poſt eã: ꝓxime eiꝰ afferent̄ tibi. Afferent̄ ĩ leticia ⁊ exultatiõe: adducent̄ in tēplũ regis. Pꝛo pr̄ibꝰ tuis nati ſũt tibi filii: ꝯſtitues eos pꝛincipes ſup oẽm terram. Memoꝛes erũt nõis tui dñe: in oĩ gñatione ⁊ gñatiõe. Pꝛopterea ppł'i ꝯfitebunt̄ tibi in etnũ: ⁊ ĩ ſcl'm ſcl'i. Glia pa. ps. xxv.

Deus nr̄ refugiũ ⁊ virtꝰ adiutoꝛ ĩ tribulatiõibꝰ q̃ inuenerũt nos nimis. Pꝛopt̃ea nõ timebimꝰ dũ turbabit̄ t̃ra: ⁊ transferent̄ mõtes ĩ coꝛ maris. Sonuerũt ⁊ turbate ſũt aque eoꝛũ: cõturbati ſunt mõtes in foꝛtitudine eiꝰ. Fluminis impetꝰ letificat ciuitatẽ dei: ſctificauit tabernaculũ ſuũ altiſſimus. Deus ĩ medio eius nõ ꝯmouebit̄: adiuuabit eã deus mane diluculo. Conturbate ſũt gẽtes ⁊ ĩclinata ſũt regna: dedit vocẽ ſuã mota eſt t̃ra. Dñs ṽtutũ nobiſcũ: ſuſceptoꝛ nr̄ deꝰ iacob. Venite ⁊ videte opa dñi q̃ poſuit ꝓdigia ſup t̃rã. Auferẽs bella vſq; ad finẽ terre: arcũ ꝯteret et ꝯfringet arma ⁊ ſcuta comburet igni. Vacate ⁊ videte qm̃ ego ſũ deꝰ: exaltaboꝛ ĩ gẽtibꝰ ⁊ exaltaboꝛ in terra. Dñs virtutũ nobiſcũ: ſuſceptoꝛ nr̄ deꝰ iacob. Glia. ps. xxvi.

Fundamẽta eiꝰ ĩ mõtibꝰ ſctis diligit dñs poꝛtas ſyon ſuper oĩa tabernacula iacob. Glioſa dicta ſunt de te: ciuitas dei. Memoꝛero raab ⁊ babilonis: ſcientium me Ecce alienigene ⁊ tyꝛus ⁊ populꝰ ethiopū: hi fuerūt illic. Nūqd ſyō dicet homo ⁊ hō natꝰ eſt ī ea: ⁊ ipſe fundauit eā altiſſimus Dñs narrabit ī ſcripturiſ pploꝝ: ⁊ pꝛincipum hoꝝ q̄ fuerūt in ea. Sicut letantiū oīm: habitatio eſt ī te. Glīa pa. ℣. Specie tua ⁊ pulchꝛitudine tua intende pꝛoſpere pꝛocede ⁊ regna. ℟. Diffuſa eſt gra.

¶ Fer. iiii. Sabba. a. Gaude maria. ps. lxxxv

Cantate dño cāticū nouū: cātate dño oīs tra. Cātate dño ⁊ bñdicite noī eiꝰ: ānūciate de die ī diē ſalutare eiꝰ. Annūciate int̄ gētes gloꝛiā eiꝰ ī oībꝰ pplis mirabilia eiꝰ Qm̄ magnꝰ dñs ⁊ laudabilis nimis: terribilis eſt ſup oēs deos. Qm̄ oēs dii gētiū demonia: dñs aūt celos fecit. Cōfeſſio ⁊ pulchꝛitudo ī cōſpectu eiꝰ: ſctimonia ⁊ magnificētia in ſctificatiōe eiꝰ. Afferte dño pĩie gētiū afferte dño glīaz ⁊ honorē: afferte dño gloꝛiā noī eiꝰ. Tollite hoſtias ⁊ itroite ī atria eiꝰ adorate dñm in atria ſctō eiꝰ. Cōmoueat̄ a facie eiꝰ vniuerſa tra: dicite ī gētibꝰ qꝛ dñs regnauit. Etenī coꝛrexit oꝛbē tre: q̄ nō ꝯmouebit iudicabit pplos in eqtate. Letent̄ celi ⁊ exultet tra: cōmoueat̄ mare ⁊ plenitudo eiꝰ gaudebūt cāpi ⁊ oīa q̄ ī eis ſunt Tūc exultabūt oīa ligna ſiluarū a facie dñi qꝛ venit: qm̄ ve nit iudicare terram. Iudicabit oꝛbem terre in equitate: ⁊ populos in veritate ſua. Gl'ia patri. ps. xcvi.

DOmin⁹ regnauit exultet t̄ra letent̄ iſule multe. Nubes ⁊ caligo ī circuitu ei⁹: iuſticia ⁊ iudiciū coꝛrectio ſedis ei⁹. Ignis ante ip̄m p̄cedet ⁊ inflāmabit ī circuitu inimicos ei⁹. Alluxerūt fulgura ei⁹ oꝛbi t̄re: vidit ⁊ cōmota eſt t̄ra. Mōtes ſicut cera fluxerūt a facie dn̄i: a facie dn̄i oīs terra. Annūciauerūt celi iuſticiā eius: ⁊ viderūt oēs p̄pl'i gloꝛiā ei⁹. Cōfundant̄ oēs q̄ adoꝛāt ſculptilia: ⁊ q̄ gloꝛiant̄ in ſimulachꝛis ſuis. Adoꝛate eū oēs angeli ei⁹: audiuit ⁊ letata eſt ſyon. Et exultauerūt filie iude: ꝓpt̄ iudicia tua dn̄e. Qm̄ tu dn̄s altiſſim⁹ ſup oēm t̄rā nimis exaltat⁹ es ſup oēs deos. Qui diligitis dn̄m odite malū: cuſtodit dn̄s aīas ſctōrū ſuoꝝ: de manu p̄ctōꝛis liberauit eos. Lux oꝛta eſt iuſto: et rectis coꝛde leticia. Letamini iuſti ī domino: ⁊ ꝯfitemini memoꝛie ſanctificationis eius. Gloꝛia patri. ps.

CAntate dn̄o cāticū nouū: qꝛ mirabilia fecit. Saluauit ſibi dextera ei⁹: ⁊ bꝛachiū ſctm̄ ei⁹. Notū fecit dn̄s ſalutare ſuū: in ꝯſpectu gentiū reuelauit iuſticiā ſuā. Recoꝛdat⁹ eſt mie ſue: ⁊ v̄itatis ſue domui iſrael. Viderunt oēs termini terre: ſalutare dei noſtri. Iubilate deo oīs terra: cantate et exultate et psallite. Psallite dño i cythara in cythara ⁊ voce psalmi: in tubis ductilibꝰ ⁊ voce tube cornee. Iubilate i cōspectu regis dñi moueat̃ mare ⁊ plenitudo eiꝰ orbis t̃rarū et q̄ habitāt in eo. Flumina plaudent manu simul mōtes exultabūt a cōspectu dñi: q̄m venit iudicare terrā. Iudicabit orbē t̃rar̃ in iusticia et ppl̃os i eq̄tate. Glia. Gaude maria v̄go cūctas hereses sola interemisti in vniuerso mūdo. ℣. Specie tua et pulchritudine tua. Intende ꝓspe ꝓcede ⁊ regna. Pr̃ nr̃. Et ne. Sed libe. Iube dñe bñdicere. Alma virgo virginū intercedat ꝓ nobis ad dñm. Amen. Lectio .i.

Egredit̃ v̄ga de radice iesse ⁊ flos de radice eius ascēdet. Et requiescet super eū spūs dñi spūs sapiētie ⁊ itellectꝰ/spūs ꝯsilii ⁊ fortitudinis spiritꝰ sciētie ⁊ pietatis: ⁊ replebit eū spūs timoris dñi. Hec dicit dñs deꝰ cōuertimini ad me ⁊ salui eritis. ℟. Missus est gabriel āgelꝰ ad mariā v̄ginē desponsatā ioseph nūciās ei verbū ⁊ expauescit v̄go de lumine: ne timeas maria īuenisti grãz apd dñm ecce ꝯcipies ⁊ paries filiū. Et vocabit̃ altissimi filiꝰ. ℣. Dabit ei dñs deꝰ sedē dauid p̄ris eiꝰ ⁊ regnabit in domo iacob ineternū. Et voca. Iube dñe bñdicere. Oret voce pia ꝓ nobis v̄go maria am̄. l. ii

Non scd̄m visionē oculorū iudicabit neq̄ scd̄m auditū auriū ar guet: ſed iudicabit ī iuſticia pauperes ⁊ arguet ī eq̃tate ꝓ mãſuet̃ tre. Et ꝑcutiet trã virga oris ſui: ⁊ ſpū labioꝝ ſuoꝝ īterficiet īpiū. Et erit iuſticia cīgulū lūboꝝ ei⁹: ⁊ fides cictoriū renū eius. Hec dicit. ℟. Aue maria gr̃a plena dñs tecū. Spūs ſctūs ſupueniet ī te ⁊ vͭ⁹ altiſſimi obūbrabit tibi: qđ enī ex te naſcet̃ ſctm̄ vocabit̃ fili⁹ dei. ℣. Quō fiet iſtud qm̄ virū nō cognoſco: ⁊ rn̄dēs angel⁹ dixit ei. Spūs ſctūs ſupueniet in te ⁊ vͭ⁹ altiſſimi obūbrabit tibi qđ ei ex te naſcet̃ ſctm̄ vocabit̃ fili⁹ dei. Iube do. Scā dei gēitrix ſit nobis auxiliatrix. amē. Lcō. iii

Locut⁹ ē dñs ad achaz dicēs. Pete tibi ſignū a dño deo tuo in ꝓfundū īferni ſiue in excelſū ſupra. Et dixit achaz. Non petā ⁊ nō tētabo dñm. Et dixit. Audite ergo domus dauid. Nunqđ parū vobis eſt moleſtos eſſe hoībus q2 moleſti eſtis et deo meo? Propt̃ hoc dabit dñs ipſe vobis ſignū. Ecce vgo ꝯcipiet ⁊ pariet filiū: et vocabit̃ nomē ei⁹ emanuel. Butyꝝ ⁊ mel comedet vt ſciat reprobare malum ⁊ eligere bonū. Hec d. ℟. Suſcipe vbū vgo maria qđ tibi a dño ꝑ angelū trāſmiſſū eſt ꝯcipies ꝑ aurē deū paries ⁊ hoīem. Ut bñdicta dicaris īt̃ oēs mulieres. ℣. Paries qđē filiū ſed vginitatis nō patieris detrimentū efficieris grauida ⁊ eris mr̄ ſemꝑ intacta. Ut bñdi. Gl̃ia. Ut bñ. Nō vr

Te deū. Per totū aduē. In laud.
hec ſola an. Prophete p̄dicauerūt
naſci ſaluatorē de v̄gine maria. p̄s.
Dñs reg̃uit. fo. xvi. ⁊ ccci p̄s ↄſueti
Cap. Ecce virgo cōcipiet. fo. cxxxii.
verſ. Hy⁹ O glīoſa. fol. xix. v̄. Ele
git eā. ā Sp̄us ſctūs in te deſcēdet
maria: ne timeas habēs in vtero fi
liū dei all'a. orō Cōcede nos. fo. xix
Mēo. de reliquiis. ā. Corpa ſctōꝝ.
fo. cxxxii. v̄. Vbi q̄ hitāt. Orō. Pr̄a
q̄s oīps. f. eod. Mēo. de oīb⁹ ſctis. ā.
Ecce dñs veniet. v̄. Ecce appebit.
Orō. Cōſcientias nr̄as. fo. cxxxii.
De pace. ā. Da pacē. fol. xxii. orō.
De⁹ auctor pa. Reqre. ā. in primis
veſ. fol. cxxxiii. Ad. i. hy⁹. Memēto
ſalutꝭ auctor. fo. xxiii. ā. Prophete
p̄dicauerunt. p̄s. De⁹ ī noīe. Laud
dñm. Cōfitemini. fol. xxiiii. Ca. pim.

AGredietꝭ v̄ga de radice ieſſe ⁊
flos de radice ei⁹ aſcendet: et
requieſcet ſr̄ eū ſp̄s dñi. R̄. Aue maria.
v̄. Bñdicta tu. v̄. Diffuſa. orō

DE⁹ q̄ de btē marie ſēp v̄gis
vtero v̄bū tuū āgelo nūciāte
carnē ſuſcipe voluiſti: p̄ſta ſuppli
cib⁹ tuis vt q̄ vere eā dei genitricē
credim⁹ ei⁹ apd̄ te itercesſiōib⁹ ad
iuuemur. p eund. Ad. iii. ā. Miſſus
eſt angel⁹ gabriel ad mariā v̄ginē
deſpōſatā ioſeph. p̄s. Ad dñz cū tri.
Leuaui. Letat⁹. fo. xxvi. cā.

NOn ſcdm viſionē oclorꝝ iudi
cabit: neqꝫ ſcdꝫ auditū auriū argu
et: ſed iudicabit ī iuſticia paupes ⁊

arguet in eq̄tate ꝓ mansuetꝭ t̃re. ℟. Diffusa est gr̃a. ℣ Specie tua. or. Deꝰ q̄ de btē. Ad. vi a. Angelꝰ dn̄i nūciauit marie ⁊ ꝯcepit de spū sctō all'a. ps. Ad te leuaui. Nisi quia dn̄. Qui confidunt. fo. xxviii. Caplm.

Et percutiet t̃rã virga oris sui: et spū labioꝝ eiꝰ interficiet impiū: et erit iusticia cingulū lūboꝝ eiꝰ: ⁊ fides cinctoriū renū eiꝰ. ℟. Specie tua ⁊ pulchri. ℣. Adiuuabit eā deꝰ vultu suo. Deꝰ ī medio eiꝰ nō ꝯmouebit. or. Deꝰ q̄ de btē ma. Ad. ix. a. Aue maria gr̃a plena dn̄s tecū bn̄dicta tu ī mulierib' all'a. ps. In cō. Nisi dn̄s edi. Bti oēs. [illegible] xxx. Ca. v.

Locutꝰ ē dn̄s ad achaz dicens Pete tibi signum a dn̄o deo tuo: ī pfūdū īferni siue ī excelsū supra. Et dixit achaz. Nō petā ⁊ non tētabo dn̄m. ℣. Adiuuabit eā deꝰ vultu suo. ℟. Elegit eā deꝰ et ꝑele.

¶ Incipiunt matut. de sctā maria a natiui. dn̄i vsq ad purifi. Inuit. Aue maria. ps. Venite. fo. xiii. vꝰ.

Clause parētis viscera celestis intrat gr̃a venter puelle baiulat secreta q̄ nō nouerat. Domꝰ pudici pectoris tēplū repēte fit dei intacta nesciēs virū vbo ꝯcepit filiū. Gloria tibi dn̄e q̄ natꝰ es de vgine: cū pře ⁊ sctō spū in sempit̃na scl'a. amen. ⁊ ps. ves. i. i. Sctā maria vgo vgi. f. xv. ℟. Sctā ⁊ immaculat. ii. Sctā maria piaꝝ. ii. Btā es vgo ma. iii. Sctā dei genitrix. Te laudāt ange li ſctā dei genitrix q̄ virū nō cognouiſti ꝛ dn̄m ī tuo vtͦo baiulaſti ꝯcepiſti ꝑ aurē dn̄m. Ut bn̄dicta dicaris inť oēs mulieres. ℣. Ipſū genuiſti ꝛ ī ꝑſepe poſuiſti quē adorat multitudo angeloꝝ. Ut bn̄di. Glia. Ut bn̄di. In laud. an. O admirabile. fo.xviii. ps. Maria v̄go ſēꝑ le. hy⁹.

ENixa eſt puerpera: quem gabriel ꝑdixerat quē mr̄is aluo geſtiens clauſus iohānes ſenſerat.

Gaude choꝛ⁹ celeſtiū ꝛ āgeli canūt deo palāq; fit paſtoꝛib⁹ paſtoꝛ creatoꝛ oīm. Glia tibi do. ℣. Elegit eā de⁹ ꝛ ꝑelegit eā. ā. Btūs vēter q̄ te poꝛtauit xp̄e ꝛ btā vbera q̄ te lactauerūt dn̄m ꝛ ſaluatoꝛē mūdi all'a. ps. Bn̄d⁹ fo.xix. orō. Cōcede nos Memorie. vſs. Ad .i. ā. O admirabile. ps. Deus in noīe. Laud dn̄m oēs. Confitemini. fo.xxiiii. Cap.

APparuit grā dei ſaluatoꝛis nr̄i oīb⁹ hoīb⁹ erudiēs nos vt abnegātes īpietatē ꝛ ſeclaria deſideria ſobrie. ꝛ iuſte et pie viuamus in hoc ſeclo. Deo grās. ℟. Aue maria grā plena do. te. Aue ma. ℣. Bn̄dicta tu in mu. Sctā dei geni. orō.

DEus q̄ ſalutis eterne btē marie v̄ginitate fecūda hūano generi pmia ꝑſtitiſti tribue q̄s: vt ipſā ꝑ nobis īterdere ſētiam⁹: ꝑ quā meruim⁹ auctoꝛē vite ſuſcipe dn̄m nr̄m iēſū xp̄m filiū tuū. Qui tecū.

Ad .iii. ā. Dn̄ nat⁹. ps. Ad dn̄m cū tribu. Leuaui. Letat⁹ fo.xxvi. ch.

Apparuit benignitas ⁊ humanitas ſaluatoꝛ nr̃i dei nõ ex opibus iuſticie que fecim⁹ nos: ſed ſcd̃m ſuam mĩam ſaluos nos fecit. ℟. Sctã dei genitrix. ℣. Poſt ptũ. Oꝛo. De⁹ qui ſalu. Ad. vi. ãn. Rubum. pſ. Ad te leuaui. Niſi quia. Qui confidunt. fol. xxviii. Capl'm

Te laudãt ãgeli ſctã dei genitrix q̃ virũ non cognouiſti: et dñm in tuo vẽo baiulaſti. ℟. Poſt ptũ. ℣. Speciosa. oꝛo. De⁹ q̃ ſalu. Ad. ix. ã. Germinauit. pſ. Inguer. Niſi dñs edi. Uti oẽs. fo. xxx. Cp.

Virgo v̄bo cõcepit v̄go pmã ſit v̄go pepit regẽ oim regũ. ℟. Speciosa. ℣. Dignare me. oꝛo De⁹ q̃ ſalutis. Ad veſpas. ã. Poſt partũ. pſ. vts. Cpm. Btã es virgo. fol. xxxii. Hy⁹ Enixa. fol. cxxxvii. ℣. Diffuſa. ãn. Neſciens mr̃ virgo virũ peperit ſine doloꝛe ſaluatoꝛẽ ſcloꝝ ipm regẽ angeloꝝ ſola virgo lactabat vbera de celo plena. pſ. Magnificat. fo. xxxii. oꝛo. Cõcede nos. fa. fol. xix. ãn. Completi ſunt dies marie vt pareret filiũ ſuũ pꝛimogenitũ. pſ. Uſqꝫquo. cẽti pſ cõſueti. fo. xxxiiii. cp. Sicut cynamo. hy⁹. Virgo ſingula. fo. cvi. ℣. Elegit eam. ã. Ecce cõpleta ſunt oĩa q̃ dicta ſunt ꝑ angelũ de virgine maria. pſ. Nũc dimit. fol. xxiiii. Oꝛ.

Concede q̃s oĩps ⁊ miſericoꝛs de⁹ fragilitati nr̃e ꝓſidiũ vt q̃ ſctẽ dei genitricis ꝯmẽoꝛationẽ agi

mus inteceſſionis ei⁹ auxilio a nr̄is iniq̄tatib⁹ reſurgamus Per dn̄m.

Here folowe certayne queſtyōs what ſynne is/with the orde of cōfeſſyon

Fyrſt.what is penytēce? penytence is the emēdacyō of the lyfe with ĩ ward cōtrycyō of hert for the ſynne cōmited: with a full purpoſe neuer to ſynne agayne. what is the effect of penytēce? Penytence machael aūgelles gladde: iuſtifyeth wycked ꝑſones : calleth agayne the goodnes loſt: and draweth mākynde to euerlaſtyng lyf How many neceſſary thynges belonge to penytence? Fyue.whiche ben they? Hope of forgyuenes: cōtrycyon of herte: confeſſyon of the faute: fulfyllyng of ſuche thynges as the preeſt ſhall ꝯmaūde ⁊ enioyne: ⁊ werly o forſake ſynne How is ſynne auoyded? By auoydynge occaſyon therof: as is pleaſure: the beholdynge of the wantō playes: euyll company ⁊ ſuche other. who ſhall neuer be forgyuen? He that forgiueth not to other: ⁊ he that (to his power) wyll nut reſtore agayne thynges wrōfully taken How proueſt thou that? For it is ſaid in the. Pater nr̄. Dimitte nobis debita nr̄a: ſicut ⁊ nos dimittim⁹ debitoribus nr̄is. Good lord forgyue vs as we forgyue. and ſaynt auguſtyn ſayth. Non dimittit pctm̄ niſi reſtituantur ablatum The ſynne is neuer forgyuen / tyll the thynge wrongfully takē be reſtored The\-fore whome we offēde ī worde or ī dede: whe ought to our power to make ſatiſfacciō. And what euyll wyl malice or hatred we haue cōceyued agaynſt ony we ſhold put it out of our mynde / to thēde that our confeſſyon may be acceptable to god. what is ꝯfeſſiō? Cōfeſſyō is the declaracyon of ſynne before a preeſt / or ony other in neceſſyte. Under what maner ought the confeſſyon be? True of thy pore ſynnes / hole ſpedefull / ofte / ſure / manerly / voluntary ⁊ clere: with ſuche delyberacyon: that it may playnly be vnderſtāde / ⁊ with ſo grete contrycyon that it may make the ſory and heuy to haue cōmytted thoſe ſynnes / fully myndynge neuer tho returne to them agayne / et ſo forth ſurely purpoſynge to do penaunce what ſholde I do wyllynge to be cōfeſſed? Before al thynges in thy bedde: chābre: or other ſecrete place moche ⁊ oftentymes thynke by thy ſelfe / where: how: whā with whome: how many tymes ⁊ how enormely thou haſt ſynned: whether in ſpekynge: conſent: wyll: or dede: what good dede thou lefte whiche thou oughteſt to haue done Nor it his not ſufficyent to cōfeſſe the a lyer: but thou muſt hole expreſſe vvhat yll hath folovved vpō that lye. Nor thou ſhalt not onely ſay. I haue ſynned ī glotony:but thou muſt tell hovv moche: vvhet thou vvere dronken:or dydeſt vomyte.⁊c̄.i vvhat place it vvas:and hovv oft. And vvhan thou dylygētly by thyſelfe haſt dyſcuſſed ⁊ conſydered all thynges:than go thou to the preeſt vvith grete reuerence: ⁊ not as thou vvoldeſt tell a tale:ād after the ſygne of the croſſe made vpon thy breſte ſaye. Benedicite. Thā after a fevve vvordes ſpoken of the preeſt:thou ſhalt procede in this maner. Confiteor deo celi. ⁊c. tyl thou come to mea culpa. Than begynne to declare hovv thou haſt ſynned. Fyrſt in thought: after in ſpekynge:laſtly in vvarke ⁊ omyſſyon. In vvarke in the ſeuen deedly ſynnes: in the ſynnes agaynſt the holy gooſt.⁊c̄. Omyſſyon ī the cōmaūdementes ⁊ vvarkes of mercy ⁊c̄. vvhat is ſyn̄e. There are tvvo latyn vvordes for ſynne:one called peccatū:the other delictū. Peccatū is the ſynne vvhā vve ben dyſobedyent to the commaūdementes of god. Delictū is the ſynne:vvhā vve leue a good vvarke vndōe: the vvhiche vve ought to haue done but the dyfference of theſe tvvo latyn vvordes are almooſt ꝯfoūded. Hovv many maner of ſynnes are there? Thre. orygynall ſynne of our for fader. Adā/vvhiche is put avvaye by baptym. Venyall/redy alvvay to be forgyuen/alſo vvithout ꝯfeſſyon. Mortall ſynne/vvhiche vvithout confeſſyon et penaunce ledeth man to euerlaſtynge dethe. Hovv many mortall ſynnes ben there? Seuen. Pryde/vvrathe/enuy/glotony/lechery/ſlouth and couetyſe. vvhiche bē the ſynnes agaynſt the holy gooſt? Pertinacyte/ſtryuyng agaynſt the trynyte: bycauſe god is mercyfull to ſynners/deſpere of the forgyuenes of god: obſtinacyō in euyll hatred/& enuy thy neyghbours vertu/inpudēce/deſpyſyng of penaūce. vvhiche bē ſynnes cauſynge euylles for to be done? Irritacyon/cōſent/coūſeyl: laudacyon/permyſſyon/ſoucour/et participacyon. vvhiche ben the ſynnes ſtyll cryenge before god for vēgeaunce? Man ſlaughter/ſynne agaynſt nature: oppreſſyon of poore people/et vvith holdīge of dettes. vvhiche bē the circumſtaunces augmentynge ſyñes? Orde/tyme ſcyence: age: cōdycyon: nōbre: abydyng: abundaūce: cauſe: maner: dignyte: and vveyke reſyſtence. ¶And than begyn your confeſſyon after this maner. ¶The forme of cōfeſſyon

Fyrſt I knovvlege myſelf gylty vnto almyghty god vnto our lady ſaynt Mary: & to all the ꝯpany of heuen & to you my gooſt ly fader/that ſyth the tyme of my laſt cõfeſſyon. I. haue offended my lord god greuouſly: ⁊ ſpecyally in the.vii.deedly ſynnes. ¶ Pryde.

I Haue ſynned i pryde of hert not lovvly thankynge god of gyftes ⁊ connynge vvhiche he hat lent me Alſo I haue ſyñed i pryde of clothynge: in ſtrengthe: in eloquẽce: in beaute: i proude vvordes vvherof I cry god mercy ¶ Enuy

¶ Alſo I haue ſynned i enuy: heryng ony man more prayſed than I/or better cheryſhed vvith is ſouerayn than I/or yf he had more ꝓſperite thã I/⁊ vvhã I haue myſanſvvered myn euen cryſten reioyſynge therof. I crye god mercy.

¶ vvrathe. ¶ Alſo I haue ſynned in vvrath: as in rygour of hert agaynſt myn euen cryſtẽ: vvhyder it vvere lytell mater or grete: et for euery vvorde I vvylled to be auẽged on them ⁊ anſvverde thẽ vvith euyl vvordes: ⁊ oft ſmytẽ thẽ vvherof. I crye god mercy. ¶ Slouthe.

¶ Alſo I haue ſynned in ſlouth ⁊ ſpecyally i heuynes of hert: ⁊ delyted me in idle thoughtes ⁊ ymagynacyõs of the vvorlde ⁊ my fleſſhe not thankyng god of his benefyte neyther beynge ſory for my ſynnes: nor occupyed my ſelf in good prayers nor holy meditacions for the cõforte of my ſoule: vvherof I crye god mercy. ¶ Couetyſe.

¶ Also I haue ſynned in couetyſe by vnlefull deſyres of vvorldly goodes in myſſpendyng and vnreaſonable keppynge of them/et I haue ouermoche deſyred vvelth ⁊ ꝓſperyte ⁊ more vvorldly vvorſhyp ryches tan I had/⁊ grutched at trybulacyons: aduerſyte and pouerte vvherof I cry god. ⁊c. ¶ Glotony ¶ Also I haue ſynned in glotony by vnreaſonable luſtes of metes et drinkes more for fleſſhly luſt than for bodily ſuſtenaũce: and I haue done grete exceſſe of metes ⁊ drynkes: ſo that nature myght not bere it: vvherby I vvas the vvorſe diſpoſed to ſerue my lord god ⁊ the more ſtyred to ſynne vvrath ãd vvretchednes: vvherof I cry god mercy. ¶ Lechery ¶ Also I haue ſynned in lechery: by foule touchyng by thought of fylthy luſtes and vnclennes ſomtyme in dede done/ in polucyons ⁊ felynge of myn ovvne fleſſhe: alſo in ſight of virgins end vvydovves. vvherof I crye god mercy. ¶ The .x. comaũdemẽtes. ¶ Also I haue ſynned in brakynge of the .x. cõmaũdemẽtes I haue not loued my lorde god aboue all thynge: nor my neyghboure as my ſelfe. I haue cuſtomably ſvvorne by my lorde god by his name in vayne: by his ſvvete body ⁊ all his ſayntes. I haue not halovved the feeſtes ⁊ holy dayes cõmaũded by the chyrche I haue not done dewe reuerẽce to my fader ⁊ moder: nor to my ghooſtly fader: nor folowed theyr techynge I haue ſynned in backbytynge myne euen chryſtẽ i appayrynge of theyr good name ⁊ defylynge them with my wordes I haue harmed my neyghbour takynge theyr goodes agaynſt theyr wylles bywronge I haue ſynned fleſſhly with ꝑſõs that bẽ wedded and other mo ⁊ more wolde yf. I myght haue had tyme and place. I haue borne fals wytnes agaynſt myne euen cryſten. I haue coueyted to haue my neygbours wyfe doughter or ſeruaũt/⁊ wolde yf I had myght. I haue inordinately coueyted the hoodes of my neyghbour cõtrary to the lawes of god wherof. i crye. &c.

¶The. v. wyttes.

¶ Ferthermore i haue ſynned in myſſpẽdyng of my. v. wyttes that is to ſay in ſygh of eyen: taſtynge of mouth: herynge of eeres: ſmellynge of noſe: touchynge of hande ⁊ fete: ⁊ with other mẽbres o the. body: wherof. i crye gog mercy.

¶The. vii. werkes of mercy bodyly.

¶ Alſo i haue ſynned in not fulfyllynge of the. vii. werkes of mercy bodyly: by wyll: power: ⁊ dede I haue not clothed the naked. I haue not gyuẽ drynke to the thyrſty. I haue not fedde the hũgry. I haue not vyſyted the pryſoners et the ſeke I haue not: depted of my goodes to the poore. I haue not harboured the harborleſſe. I haue not buryed the deed accordyng to the cõmaũdement of god: vvherof I cry god mercy. ¶ The.vii.vverkes of mercy gooſtly ¶ Alſo I haue ſynned in not fulfyllynge the vii.vverkes of mercy ſpyrituall. I haue not gyuen counſeyle to them thad had nede. I haue not taught the ignoraũt. I haue not diſcretly correcked them thad haue offẽded I haue not cõforted them that haue bẽ in heuynes. I haue not forgyuen them that haue myſdone or myſſayd by me. I haue not pacyently ſuffred thẽ thad haue reproued me. I haue not deuoutly prayed to god for my neyghbour to gyue hym grace to amende is ſynfull lyuynge and contynue in vertue.

The.vii.gyftes of the holy gooſt.

¶ Alſo I haue not vſed the gyftes of the holy gooſt to the honour of god/ as the gyfte of vnderſtandynge: the gyfte of vvyſdome: the gyfte of couſeyle: the gyfte of ſcyence: the gyfte of ſtrengthe: the gyfte of pate: and the gyfte of drede: vvherof. I crye god mercy.

¶ The.vii.ſacramentes.

¶ Alſo I haue not gyuen thãkes to our lorde for the.vii. ſacramentes. As the ſacrement of baptym: of cõformacyon: of penaũce: of the body of our lorde: of vvedloke: of preſthode: ād of enelyng: vvherof beyn ge repentaūt: i cry god mercy

¶ The .viii. beatitudes.

¶ Alſo i haue not dyſpoſed me to the .viii. beatytudes: as pouerte of ſpyryte: ꝑfyte mekenes in aduerſyte: perfyte mekenes in ꝓſperyte: luſt of ryght vvyſneſſe: ꝑfyte mercy clenneſſe of herte: peas in deſyre: ioyfull ſuffraunce of perſecucyon in the cauſe of vertue: vvherfore. i crye god mercy.

¶ Of theſe and all other: knovven and not knovven that euer. i did ſyth. i vvas borne vnto this day i aſke god mercy: ⁊ mooſt mercyful lorde god. i yelde me gylty vnto the ⁊ vvtterly put me vnto thy grace pyte et mercy: and I praye you my ghooſtly fader to be bytvvene my ſynne and me that god of his mercy forgyue me for this lovvly confeſſyon that. i may be free fro my gooſtly enemy and optayn the endles blyſſe tad god hath bought me to. Ideo deprecor. ⁊c.

The contentes of this boke.

Fyrſt an almanake et a kalender
a prayer to ſay at your vpryſyng
auxiliatrix ſis michi. fo. viii
a prayer to ſaye vvhan thou gooſt
fyrſt out of thy hos Crux xpi. viii
a prayer to ſay vvhan thou entreſt
in to the chirche. Dn̄e i mul. f. viii
A prayer to ſaye vvhā thou takeſt

holy vvather. Aqua bn̄di. fo eodē
A prayer to ſay vvhan thou begynneſt
to praye. Diſcedite a. fo.eodē
A prayer agaynſt fleſſhely luſte.
Dñe libera animam meam. fo.ix.
A prayer for tēptaciō of the fleſſhe
Dñe ieſu xp̄e rex virgi. fo.eodē.
A pray.r for true penaūce. Omp̄s
ſempiterne deus precor te. fo.ix.
The Pat nr̄. the Aue maria. and
the Credo in deum. fo.eodem.
A ꝯfeſſyon general vvith an other
prayer. Suſcipere dignare fo.x
Initium ſancti euangelii ſcd̄m iohannem.
In principio. fo.xi.
Sequētia ſcti euāgelii ſcd̄m lucā.
In illo tp̄e. Miſſus eſt āge. f eodē
Euangeliū ſcd̄m matheum. Cum
natus eſſet ieſus in bethleē. fo xii.
Euāgeliū ſcd̄m marcū. In illo tēpore
Recūbētib⁹ vndeci. fo.eodē
Matyns of our lady. fo xiii.
Pryme ⁊ houres: vvith the houres
of the paſſyon of our lord /and the
compaſſyon of our lady. fo.xxiii
Euēſonge. fo.xxxi. ⁊ cōplyn. xxxiiii
Salue regina. Gaude v̄go xxxvi.
Gaude flore. O itemerata. xxxviii.
Scā maria dei ge. Obſecro. xxxix
Scā maria regi. Stella ce. fo.xli.
Alſo dyuers prayers te be ſayd at
the eleuacyon of the ſacremēt Aue
verū corpus Aue ieſu xp̄e. In preſentia
ſacroſancti. fol.xlii.
A prayer to the trynyte Scā trinitas.
De⁹ qui ſupbis. De⁹ q̄ libera

ni.Dn̄e ieſu xp̄e q̄ me cre.fo.xliiii.
To the thꝛe kynhes of Coleyne.
Rex iaſpar.Deꝰ illumiatoꝛ.Triū
regū.Deꝰ q̄ tres magos. fo.xliiii.
The.xv.oos.of.ſ.bꝛygitte.fo.xlv.
Dyuers prayers vnto the pyte of
our loꝛd.Adoꝛo te.Benigniſ.xlviii
O pie crucifixe. fo.eodem.
O bone ie.O rex glo.Sctifica.f.l.
A pꝛayer to thy ꝓpꝛe aūgel. Ange
le q̄ meꝰ:Deus q̄ ſctoꝝ. O ſctē mi
chael.To ſaynt Sebaſtian. fo.li.
To ſaynt cryſtofer To ſaynt Ge=
oꝛge.To ſaynt Martyn. fo.lii.
To the.xi.M.virgyns. fo.eodem
To ſaynt Appoline fo.liii.
A pꝛayer vnto all ſayntes.fo.codē
Alſo foure deuoute pꝛayers in en=
glyſſhe.fo.lv.Bn̄dicat me ipe. lvi.
The.vii.pſalmes fo.lvi.
vvith Letany fo.lxiii.
The Vſes of ſaynt Bernard. xlvi.
vvith foure deuoute prayers folo=
vvynge.Placebo ād.Dirige.xviii
vvith the cōmendacyons.fo.lxxxii
the pſalmes of the paſſyō.lxxxviii.
Saynt Iheromes pſalter.fo.xcii.
A pꝛayer to ſaynt iherom. f.xcvii.
a pꝛayer ſo ſaynt Gregoꝛy. Dn̄a=
toꝛdn̄e deus omnipo. fo.xcviii
alſn a deuout p ꝛayer to be ſayd in
the houre of a mannes deth. fo.c.
a pꝛayer to the fader fo.ci.
a pꝛayer to the ſone. fo.codem.
a pꝛayer to the holy gooſt. fo.ci.
an other pꝛayer to be ſayd dayly

Tabula.

O illuſtriſſima ⁊ excellen. fo.cii
Stabat mater doloꝛoſa. fo.ciii
Aue cuius conceptio fo.eodem
Oꝛo dicēda die ſabbi. Miſſ⁹. ciiii
Oꝛo ꝓ defunctis Auete oēs. fo. cvi
Miſerere piiſſime ie. fo.cvii
Oꝛatio ſancti Thome de aquino. Cōcede michi miſericoꝛs de⁹. eod̄.
Oꝛatio de ſancta veronica. Salue ſancta facies noſtri redē. fo.cix
Paſſio dn̄i nr̄i ieſu xp̄i ſcd̄ȝ iohēȝ. In illo tp̄e. Appꝛehendit pylatus.
Deus qui manus tuas fo.eodē
Quinqꝫ deuotiſſime oꝛationes ad quinqꝫ plagas dn̄i noſtri ieſu xp̄i.
Laus honoꝛ ⁊ gloꝛia ⁊ gr̄a. fo.cx
Saucia dn̄e ieſu xp̄e fo.eodem
To this deuoute pꝛayer (Aue vulnus lateris) our holy fader the pope Innocentius the ſeconde: hath graūted. x. M. dayes oꝛ pardō. cxi
a pꝛayer of all the vvoūdes of our lorde. Aue caput chꝛiſti fo.eodē
a pꝛayer to ſaynt Eraſme fo.cxi
a pꝛayer to ſaynt Roche fo.cxii
a pꝛayer to ſaynt James eodem
a pꝛayer to ſaynt Anthony cxiii
a pꝛayer to ſaynt anne eodem
a pꝛayer to ſaynt Barbara cxiiii
Anteme and pꝛayer of the natyuyte of our lady fo.eodem
a deuout pꝛayer of the ſeuen vvoꝛdes that our ſauyour chꝛiſt Jeſu ſayd on the croſſe fo cxiiii
The roſary of our lady fo.cxv.
O dn̄e ieſu xp̄e p̄r dulciſ. fo.cxvii

Tabula.

a prayer to our lady. aue domina
ſancta maria mater dei fo.cxviii
O fons totius mie fo.eodem
A deuoute prayer to be ſayd after
the leuacyon. aia xp̄i fo cxviii
a deuoute prayer ſhewyed by our
lady to a deuoute perſone. aue roſa
ſine ſpinis fol.cxix
an other of our lady. aue maria
ancilla ſctē trinitatis fo.eodem
an other to our lady aue maria
alta ſtirps lilii caſtitatis fo.cxx
an other to our lady O dn̄a glorie
/o regina leticie fo.eodem
an other of the vii. ſorowes of our
lady. aue dulcis mater xp̄i fo.cxx
a prayer to the body of cryſt Conditor
celi et terre fo.cxxi
The ſalutacyō o: the aūgel to our
lady. aue fuit p̄ma ſalus .focxxii
a deuoute prayer to our lady. Saluto
te ſctā virgo maria fo.cxxiii
an other ſalutacyon to our lady
Salue virgo virginum fo.cxxiiii
a prayer of the names of chriſt
Omnipotens: dn̄s xp̄s fo.cxxvi
a deuout prayer in englyſſhe. eodē
The paſſyon Egreſſus fo.cxxvii
The ſeruyce of our lady fro the
natyuyte fo.cxxxi
an other ſeruyce fro the puryfycacyon
of our lady fo.cxxxvi
The forme of confeſſyon fo.cxl.

Finis preſentis tabule.

Explicitūt hore beatiſſime Marie virginis ſcd̄m vſū Sar. totaliter ad longū cum orationibꝰ btē brigitte ac multis aliis orationibus iā vltimo in fine adiectis Impreſſe Rothomagi ꝑ Jacobo couſin eadē i vrbe prope fratrū minorū conuentum morā trahēte. Anno ſalutis noſtre. M.CCCCC. xxv. Die vero. xxviii mēſis Julii.

LAVS DEO DETVR.